

การบริหารงานวิชาการ

งานวิชาการ

งานวิชาการถือเป็นงานที่มีความสำคัญที่สุด เป็นหัวใจของการจัดการศึกษา ซึ่งทั้งผู้บริหาร โรงเรียน คณะครู และผู้มีส่วนเกี่ยวข้องทุกฝ่าย ต้องมีความรู้ความเข้าใจ ให้มีความสำคัญและมีส่วนร่วมในการวางแผน กำหนดแนวทางปฏิบัติ การประเมินผล และการปรับปรุงแก้ไขอย่างเป็นระบบและต่อเนื่อง งานวิชาการของโรงเรียนประกอบด้วยงานหลักสูตรและการจัดการเรียนการสอนเป็นหลัก ซึ่งโรงเรียนจะต้องสร้างหลักสูตรของตนเอง เรียกว่า หลักสูตรสถานศึกษา ดังนั้น ครูจะต้องทำหน้าที่ในการสร้างและพัฒนาหลักสูตร การนำหลักสูตรไปใช้ การออกแบบการจัดการเรียนรู้ ซึ่งงานวิชาการที่ครูจะต้องปฏิบัติจะประกอบด้วยภารกิจหลัก ดังนี้

1. การสร้างและการพัฒนาหลักสูตรสถานศึกษาและการจัดทำสาระท้องถิ่น

1.1 การพัฒนาหลักสูตรสถานศึกษา

1.1.1 ศึกษาวิเคราะห์เอกสารหลักสูตรการศึกษาขั้นพื้นฐาน พ.ศ. 2551 และหลักสูตรการศึกษาปฐมวัย พ.ศ.2546 และกรอบสาระการเรียนรู้ที่พัฒนาโดยสำนักงานเขตพื้นที่การศึกษา

1.1.2 ศึกษาศิลปวัฒนธรรมของท้องถิ่นและภูมิภาค ตลอดจนข้อมูลสารสนเทศเกี่ยวกับสภาพปัญหาและความต้องการของสังคม ชุมชน และท้องถิ่น

1.1.3 วิเคราะห์สภาพแวดล้อมและประเมินสภาพสถานศึกษา เพื่อร่วมกำหนดวิสัยทัศน์ ภารกิจเป้าหมาย คุณลักษณะที่พึงประสงค์ โดยการมีส่วนร่วมของทุกฝ่าย รวมทั้งคณะกรรมการสถานศึกษา

1.1.4 ศึกษามาตรฐานการเรียนรู้ช่วงชั้นของกลุ่มสาระหลักสูตรการศึกษาขั้นพื้นฐาน พ.ศ. 2551 หรือมาตรฐานการเรียนรู้ของกลุ่มสาระตามหลักสูตรแกนกลางการศึกษาขั้นพื้นฐาน

1.1.5 จัดทำหลักสูตรสถานศึกษาที่สอดคล้องกับหลักสูตรแกนกลางของกระทรวงศึกษาธิการและกรอบสาระการเรียนรู้ท้องถิ่นของสำนักงานเขตพื้นที่การศึกษา ปฏิบัติงานตามระเบียบกระทรวงศึกษาธิการว่าด้วยคณะกรรมการบริหารหลักสูตรและงานวิชาการสถานศึกษาขั้นพื้นฐาน

1.1.6 ขอความเห็นชอบใช้หลักสูตรสถานศึกษาจากคณะกรรมการสถานศึกษาขั้นพื้นฐาน

1.1.7 การบริหารจัดการหลักสูตรสถานศึกษาตามแนวปฏิบัติเกี่ยวกับการใช้หลักสูตรสถานศึกษาขั้นพื้นฐาน พ.ศ. 2551

- ❖ การจัดสาระการเรียนรู้
- ❖ การกำหนดค่าน้ำหนักและเวลาเรียนช่วงชั้นที่ 1-3
- ❖ การกำหนดรหัสวิชา
- ❖ การกำหนดระดับผลการเรียน

1.1.8 การบูรณาการภายในและระหว่างสาระการเรียนรู้/การบูรณาการเฉพาะเรื่องตามลักษณะสาระการเรียนรู้/การบูรณาการที่สอดคล้องกับวิถีของผู้เรียน

1.1.9 ประเมินผลการใช้หลักสูตรและปรับปรุงหลักสูตรให้มีคุณภาพยิ่งขึ้น

1.2 การจัดทำสาระการเรียนรู้ท้องถิ่น

สาระการเรียนรู้ท้องถิ่น หมายถึง รายละเอียดของข้อมูลสารสนเทศ รวมทั้งเนื้อหาองค์ความรู้ที่เกี่ยวข้องกับท้องถิ่นในด้านต่าง ๆ เช่น สภาพภูมิประเทศ ภูมิอากาศ ทรัพยากรและสิ่งแวดล้อม ประวัติความเป็นมา สภาพเศรษฐกิจ สังคม การดำรงชีวิต การประกอบอาชีพอิสระ ศิลปวัฒนธรรม ประเพณี ภูมิปัญญา ตลอดจนสภาพปัญหาและสิ่งที่ควรได้รับการถ่ายทอดพัฒนาในชุมชนและสังคมนั้น ๆ ที่สถานศึกษากำหนด การจัดประสบการณ์ให้ผู้เรียนได้เรียนรู้เกี่ยวกับท้องถิ่นของตนเอง ซึ่งมีแนวทางในการจัดทำสาระท้องถิ่น ดังนี้

1. ศึกษากรอบสาระการเรียนรู้ท้องถิ่นที่สำนักงานเขตพื้นที่การศึกษากำหนดไว้
2. วิเคราะห์หลักสูตรสถานศึกษา เพื่อทราบจุดเน้นหรือประเด็นปัญหาสำคัญที่โรงเรียนให้ความสำคัญหรือกำหนดเป็นแนวทางในการพัฒนานักเรียน
3. ศึกษา วิเคราะห์ข้อมูลสารสนเทศของโรงเรียนและนักเรียน เพื่อนำมาเป็นข้อมูลในการจัดทำสาระท้องถิ่น
4. ดำเนินการจัดทำสาระท้องถิ่นในลักษณะ
 - ❖ จัดทำเป็นรายวิชาเพิ่มเติม
 - ❖ ปรับกิจกรรมการเรียนการสอน หรือจัดกิจกรรมเสริม หรือบูรณาการ

2. การพัฒนากระบวนการเรียนรู้

2.1 จัดทำแผนการจัดการเรียนรู้แบบมีส่วนร่วมตามสาระและหน่วยการเรียนรู้แบบบูรณาการ โดย

- ❖ วิเคราะห์หลักสูตรและเนื้อหาสาระ
- ❖ มาตรฐานการเรียนรู้
- ❖ ผลการเรียนรู้ที่คาดหวัง
- ❖ ออกแบบกิจกรรมการเรียนรู้โดยเน้นผู้เรียนเป็นสำคัญและจัดเตรียมสื่อการเรียนรู้ ที่

เหมาะสมกับผู้เรียน

2.2 จัดกระบวนการเรียนรู้ให้ยืดหยุ่นตามความเหมาะสม โดยจัดเนื้อหาสาระและกิจกรรมให้สอดคล้องกับความสนใจ ความถนัดของผู้เรียน ตลอดจนผู้ที่มีความสามารถพิเศษและผู้ที่มีความบกพร่องหรือด้อยโอกาส โดยฝึกทักษะกระบวนการคิด การจัดการ การเผชิญสถานการณ์การประยุกต์ใช้ความรู้ เพื่อป้องกันแก้ไขปัญหาในชีวิตประจำวัน การเรียนรู้จากประสบการณ์จริงและการปฏิบัติจริง สร้างสถานการณ์ตัวอย่าง

2.3 ส่งเสริมให้ผู้เรียนรักการอ่านและใฝ่รู้อย่างต่อเนื่อง การผสมผสานความรู้ต่าง ๆ ให้สมดุลกัน

2.4 ปลูกฝังผู้เรียนให้มีคุณธรรม จริยธรรม ค่านิยมที่ดีงาม มีคุณลักษณะที่พึงประสงค์ สอดคล้องกับเนื้อหาสาระกิจกรรม

2.5 จัดบรรยากาศ สิ่งแวดล้อม แหล่งเรียนรู้ให้เอื้อต่อการเรียนรู้

2.6 นำภูมิปัญญาท้องถิ่นและประสานความร่วมมือเครือข่ายผู้ปกครอง ชุมชน ท้องถิ่นเข้ามา มีส่วนร่วมในการจัดการเรียนการสอนตามความเหมาะสม เพื่อร่วมกันพัฒนาผู้เรียนตามศักยภาพ

2.7 จัดให้มีการนิเทศการเรียนการสอนในกลุ่มสาระการเรียนรู้ต่าง ๆ โดยเป็นการนิเทศที่ร่วมมือช่วยเหลือกันแบบกัลยาณมิตร นิเทศแบบเพื่อนช่วยเพื่อน เพื่อพัฒนาการเรียนการสอนร่วมกันของบุคลากรภายในสถานศึกษา

2.8 ส่งเสริมให้ใช้การวิจัยเป็นส่วนหนึ่งของกระบวนการเรียนรู้ (การวิจัยในชั้นเรียน)

2.9 ส่งเสริมให้ครูได้รับการพัฒนา วิธีการจัดกระบวนการเรียนรู้อย่างหลากหลายและต่อเนื่อง เพื่อพัฒนากระบวนการเรียนรู้ตามความเหมาะสม

2.10 จัดกิจกรรมพัฒนาผู้เรียน ได้แก่

2.10.1 จัดกิจกรรมแนะแนว โดย

- ✿ จัดเตรียมวัสดุอุปกรณ์การจัดกิจกรรมการเรียนรู้
- ✿ จัดทำแผนการจัดการเรียนรู้ แบบบันทึก และจัดทำสื่อ
- ✿ ให้คำปรึกษาการแก้ไขข้อบกพร่องและพัฒนาตนเอง
- ✿ ให้คำปรึกษาการศึกษาต่อและแนะนำอาชีพ

2.10.2 จัดกิจกรรมนักเรียน โดย

- ✿ สนับสนุนเกื้อกูลตามกลุ่มสาระการเรียนรู้ เช่น โครงการงาน
- ✿ ส่งเสริมความถนัด ความสนใจ ความสามารถ ความต้องการของผู้เรียน เช่น ชมรม

ทางวิชาการ

- ✿ ส่งเสริมการทำประโยชน์ต่อสังคม เช่น กิจกรรมลูกเสือ ยุวกาชาด

- ❖ ส่งเสริมการฝึกทำงานที่เป็นประโยชน์ต่อตนเองและส่วนรวม
- ❖ จัดกิจกรรมการเรียนรู้และจัดหาวัสดุอุปกรณ์
- ❖ จัดทำแผนการจัดกิจกรรม แบบบันทึก รายงานผล

การออกแบบการเรียนรู้อิงมาตรฐาน

การออกแบบการเรียนรู้อิงมาตรฐาน เป็นขั้นตอนที่สำคัญที่สุดในการจัดทำหลักสูตรสถานศึกษา เพราะเป็นส่วนที่นำมาตรฐานการเรียนรู้ไปสู่การปฏิบัติในการเรียนการสอนอย่างมีคุณภาพได้ มาตรฐานอย่างแท้จริง ผู้เรียนจะบรรลุมาตรฐานหรือไม่ อย่างไร ก็อยู่ที่ขั้นตอนนี้ ดังนั้น การพัฒนาผู้เรียนให้มีคุณภาพได้มาตรฐานอย่างแท้จริงทุกองค์ประกอบของหน่วยการเรียนรู้ต้องเชื่อมโยงกับมาตรฐานการเรียนรู้และตัวชี้วัดชั้นปี โดยครูต้องเข้าใจและสามารถวิเคราะห์ได้ว่าสิ่งที่ต้องการให้นักเรียนรู้และปฏิบัติได้ในมาตรฐานและตัวชี้วัดชั้นปีนั้นคืออะไร

องค์ประกอบที่สำคัญของหน่วยการเรียนรู้อิงมาตรฐาน มี 6 องค์ประกอบ ดังนี้

1. ชื่อหน่วยการเรียนรู้
2. มาตรฐานการเรียนรู้
3. สาระสำคัญของหน่วยการเรียนรู้
4. ชิ้นงานหรือภาระงานที่ให้นักเรียนปฏิบัติ
5. กิจกรรมการเรียนการสอน
6. การวัดและประเมินผล

กระบวนการจัดทำหน่วยการเรียนรู้อิงมาตรฐาน

การออกแบบหน่วยการเรียนรู้อิงมาตรฐานใช้หลักการของ **Backward Design** คือ

เริ่มจากการกำหนดมาตรฐานเป็นเป้าหมายของการจัดการเรียนรู้ จากนั้นจึงกำหนดว่า ร่องรอยหลักฐานอะไร ที่ให้นักเรียนปฏิบัติแล้วสามารถสะท้อนความสามารถของผู้เรียนตามที่ระบุไว้ในมาตรฐานนั้น แล้วจึงวางแผนจัดกิจกรรมการเรียนรู้ให้สอดคล้องกับสิ่งที่กำหนดให้นักเรียนปฏิบัติ

การออกแบบโดยหลังกลับหรือ **Backward Design** ที่นำมาใช้ในการออกแบบหน่วยการเรียนรู้อิงมาตรฐาน เป็นกระบวนการออกแบบที่ยึดเป้าหมายสุดท้ายของการเรียน คือมาตรฐานการเรียนรู้เป็นหลัก กระบวนการออกแบบวางแผนของครูผู้สอนต้องเกี่ยวเนื่องสัมพันธ์กัน 3 ขั้นตอน ดังนี้

ขั้นตอนที่ 1 มาตรฐานการเรียนรู้ต้องการให้นักเรียนรู้อะไร และสามารถทำอะไรได้

ขั้นตอนที่ 2 อะไรคือร่องรอยหลักฐานที่แสดงว่านักเรียนรู้และสามารถทำได้ตามที่มาตรฐาน

กำหนด

ขั้นตอนที่ 3 จัดกิจกรรมอย่างไรจึงจะสนับสนุนให้นักเรียนมีความรู้ที่ฝังแน่นตามที่มาตรฐานกำหนดไว้อย่างไรก็ตามกระบวนการจัดทำหน่วยการเรียนรู้อิงมาตรฐานมีความยืดหยุ่นสามารถเริ่มจากการกำหนดมาตรฐานการเรียนรู้และตัวชี้วัดชั้นปี และวิเคราะห์คำสำคัญในตัวชี้วัดชั้นปี เพื่อกำหนดสาระหลักและกิจกรรมต่อไปหรืออาจเริ่มจากประเด็นปัญหาสำคัญในห้องเรียนหรือสิ่งที่นักเรียนสนใจ แล้วจึงพิจารณาว่าประเด็นปัญหาดังกล่าวเชื่อมโยงกับมาตรฐานและตัวชี้วัดชั้นปีข้อใดดังแนวทางต่อไปนี้

รูปแบบที่ 1 แนวทางการจัดทำหน่วยการเรียนรู้เริ่มจากการกำหนดมาตรฐานการเรียนรู้และตัวชี้วัดชั้นปี

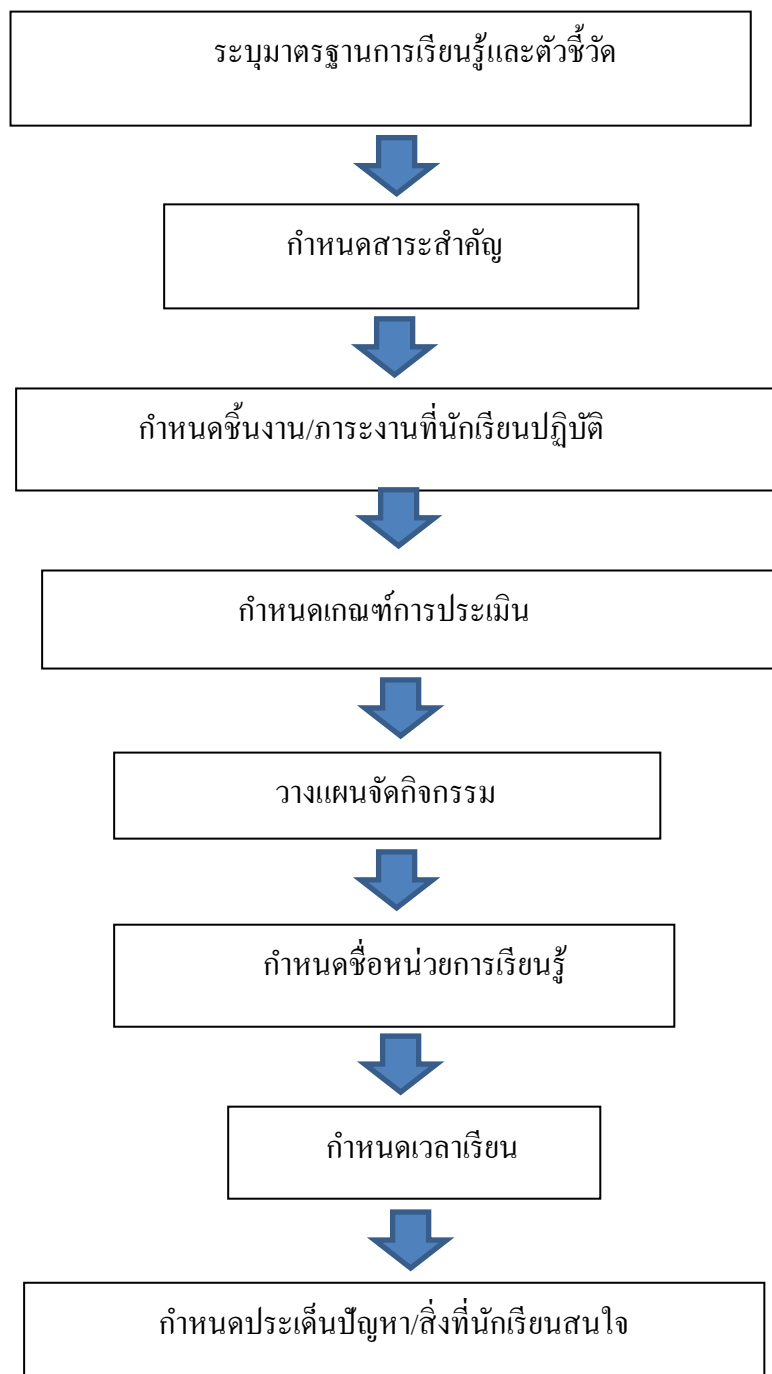

รูปแบบที่ 2 แนวทางการจัดหน่วยการเรียนรู้เริ่มจากการกำหนดปัญหาสำคัญในท้องถิ่นหรือ
สิ่งที่นักเรียนสนใจ

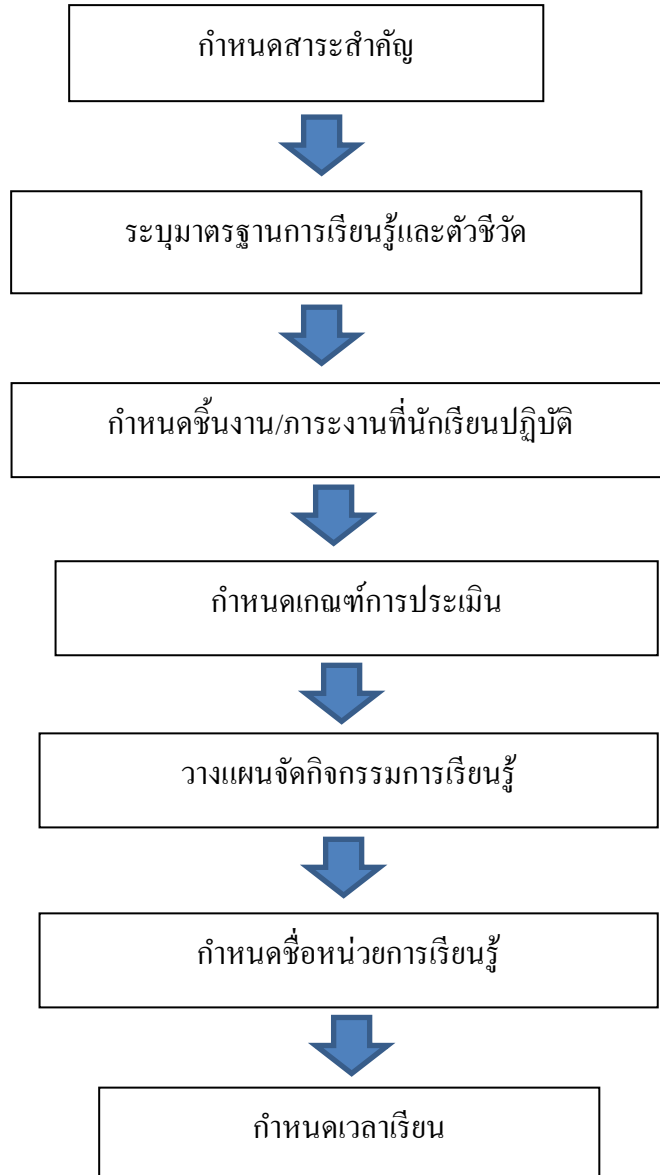

สิ่งสำคัญของการจัดทำหน่วยการเรียนรู้อิงมาตรฐาน มีดังนี้

1. การจัดการเรียนรู้ในแต่ละหน่วยการเรียนรู้ ต้องนำพาผู้เรียนให้บรรลุมาตรฐานและตัวชี้วัดชั้นปีที่ระบุไว้ในหน่วยการเรียนรู้ นั้น ๆ
2. การวัดและประเมินผลชิ้นงานหรือภาระงานที่กำหนดในหน่วยการเรียนรู้ ควรเป็นการประเมินการปฏิบัติหรือการแสดงความสามารถผู้เรียน (Performance Assessment)
3. ชิ้นงานหรือภาระงานที่กำหนดให้นักเรียนปฏิบัติ ควรเชื่อมโยงมาตรฐานและตัวชี้วัด 2-3 มาตรฐานตัวชี้วัด

4. มีความยืดหยุ่นในกระบวนการและขั้นตอนการจัดทำหน่วยการเรียนรู้ เช่น อาจเริ่มต้นจากการวิเคราะห์มาตรฐานการเรียนรู้และตัวชี้วัดชั้นปี หรืออาจเริ่มจากความสนใจของนักเรียน หรือสภาพปัญหาของชุมชนก็ได้

กระบวนการออกแบบหน่วยการเรียนรู้

ตามที่ได้นำเสนอแนวทางการจัดทำหน่วยการเรียนรู้ไว้ 2 แนวทาง ในที่นี้จะนำเสนอเฉพาะแนวทางการจัดทำหน่วยการเรียนรู้ที่เริ่มจากการกำหนดมาตรฐานการเรียนรู้และตัวชี้วัดชั้นปี ดังต่อไปนี้

ขั้นระบุมาตรฐานและตัวชี้วัดชั้นปี/ช่วงชั้น

ทุกหน่วยการเรียนรู้ต้องระบุมาตรฐานการเรียนรู้และตัวชี้วัดชั้นปี/ช่วงชั้นที่เป็นเป้าหมายในการพัฒนานักเรียนสำหรับหน่วยเรียนนั้น ๆ ไว้อย่างชัดเจน ซึ่งแต่ละหน่วยงานอาจระบุมาตรฐานการเรียนรู้และตัวชี้วัดชั้นปี/ช่วงชั้นไว้มากกว่าหนึ่งมาตรฐานและมากกว่าหนึ่งตัวชี้วัดชั้นปี/ช่วงชั้นแต่ก็ไม่ควรมากเกินไป ซึ่งอาจเป็นมาตรฐานจากกลุ่มสาระเดียวกันหรือต่างกลุ่มสาระที่สอดคล้องกันก็ได้

ตัวอย่างที่ 1 ชั้นประถมศึกษาปีที่ 6

มาตรฐาน ท.1.1 ใช้กระบวนการอ่านสร้างความรู้และความคิด เพื่อนำไปใช้ตัดสินใจแก้ปัญหาในการดำเนินชีวิตและมีนิสัยรักการอ่าน

ตัวชี้วัด

ท.1.1 (ป.6/3) อ่านเรื่องสั้น ๆ อย่างหลากหลาย โดยจับเวลาแล้วถามตอบเกี่ยวกับเรื่องที่อ่าน

ท.1.1 (ป.6/5) อธิบายนำความรู้ ความคิดจากเรื่องที่อ่านไปตัดสินใจแก้ปัญหาในการดำเนินชีวิต

ท.1.1 (ป.6/8) เขียนแสดงความรู้สึกและแสดงความคิดเห็น

มาตรฐาน ท.3.1 สามารถเลือกฟังและดูอย่างมีวิจารณญาณ และพูดแสดงความรู้ ความคิด ความรู้สึกในโอกาสต่าง ๆ อย่างมีวิจารณญาณและสร้างสรรค์

ตัวชี้วัด

ท.3.1 (ป.6/5) พูดยานเรื่องที่เขาเขียน

หมายเหตุ ท.1.1 (ป.6/3) หมายถึง มาตรฐานการเรียนรู้กลุ่มสาระการเรียนรู้ภาษาไทย สาระที่ 1 การอ่านมาตรฐานที่ 1 ตัวชี้วัดชั้นประถมศึกษาปีที่ 6 ข้อ 3

ขั้นกำหนดสาระสำคัญ

ในส่วนสาระสำคัญนี้เป็นการกำหนดเนื้อหาและทักษะที่จะจัดการเรียนการสอนในหน่วยนั้น ๆ สาระสำคัญได้จากการวิเคราะห์ตัวชี้วัดชั้นปีว่าอะไร คือสิ่งที่นักเรียนต้องรู้และปฏิบัติได้ที่ระบุอยู่ในตัวชี้วัดชั้นปีของหน่วยการเรียนรู้นั้น ๆ หรือสาระสำคัญอาจนำมาจากสาระการเรียนรู้แกนกลางของตัวชี้วัดชั้นปี แต่ละตัวชี้วัดอาจมีการสอนหรือฝึกซ้ำได้ในหน่วยการเรียนรู้อื่น ๆ เพื่อให้ผู้เรียนได้เรียนรู้ตามความเหมาะสม

ขั้นกำหนดชิ้นงานหรือภาระงานที่นักเรียนปฏิบัติ

ชิ้นงานหรือภาระงาน อาจเป็นสิ่งที่ครูกำหนดให้ หรือครูและนักเรียนร่วมกันกำหนดขึ้นเพื่อให้ นักเรียนได้ลงมือปฏิบัติในแต่ละหน่วย ชิ้นงานหรือภาระงานต้องแสดงให้เห็นถึงพัฒนาการในการเรียนรู้ ของนักเรียน ได้ใช้ความรู้ที่ลึกซึ้ง ใช้ทักษะ/กระบวนการคิดขั้นสูง และเป็นร่องรอยหลักฐานแสดงว่ามีความรู้และทักษะถึงตัวชี้วัดชั้นปีที่กำหนดไว้ในหน่วยการเรียนรู้

ตัวอย่างชิ้นงานหรือภาระงาน

1. งานเขียน : เรียงความ จดหมาย โคลงกลอน การบรรยาย การเขียนตอบ ฯลฯ
2. ภาพ/แผนภูมิ : แผนผัง แผนภูมิ ภาพวาด กราฟ ตาราง ฯลฯ
3. การพูด/รายงานปากเปล่า : การอ่าน กล่าวรายงาน โต้เวที ร้องเพลง สัมภาษณ์ ฯลฯ
4. สิ่งประดิษฐ์ : งานประดิษฐ์ งานแสดงนิทรรศการ หุ่นจำลอง ฯลฯ
5. งานที่มีลักษณะผสมผสานกัน : การทดลอง การสาธิต ละคร วีดิทัศน์ ฯลฯ

การกำหนดชิ้นงานหรือภาระงานให้นักเรียนปฏิบัติต้องมีความสอดคล้องเหมาะสมสัมพันธ์กับมาตรฐานการเรียนรู้และตัวชี้วัดชั้นปี และกิจกรรมที่กำหนดในหน่วยการเรียนรู้ ชิ้นงานหรือภาระงานหนึ่งชิ้น เชื่อมโยงสัมพันธ์กับมาตรฐานเดียวกันหรือหลายมาตรฐานในเวลาเดียวกันได้

วิธีการเลือกชิ้นงานหรือภาระงาน

ชิ้นงานหรือภาระงานที่จะเป็นเครื่องพิสูจน์ว่านักเรียนบรรลุถึงมาตรฐานการเรียนรู้ และตัวชี้วัดชั้นปีนั้นพิจารณาได้จาก

1. ชิ้นงาน : ภาระงานตามที่ระบุไว้ในมาตรฐานการเรียนรู้หรือตัวชี้วัดชั้นปีนั้น (ถ้ามี)
2. พิจารณาจากกิจกรรมการเรียนรู้ในหน่วยว่านักเรียนต้องสร้างชิ้นงาน หรือปฏิบัติงาน

ใดบ้างระหว่างการจัดกิจกรรมจึงจะพัฒนาถึงมาตรฐานการเรียนรู้และตัวชี้วัดชั้นปีที่ต้องการ

3. ระดมความคิดกับเพื่อนครูหรือนักเรียน เพื่อเลือกงานที่เหมาะสมให้นักเรียนปฏิบัติ เพื่อพัฒนา นักเรียนให้ได้มาตรฐานที่กำหนด ถ้าชิ้นงานยังไม่ครอบคลุมมาตรฐานการเรียนรู้และตัวชี้วัดชั้นปีที่กำหนดไว้ อาจเพิ่มหรือปรับกิจกรรมเพื่อให้ครอบคลุม

4. ขณะวางแผนกำหนดชิ้นงานหรือภาระงานควรพิจารณาการพัฒนาสติปัญญาหลาย ๆ ด้านพร้อม ๆ กัน (Multiple Intelligence) ครูอาจเลือกชิ้นงานประเภทเรียงความการแสดงละคร หรือบทบาทสมมติ การเคลื่อนไหวร่างกาย/มนุษย์สัมพันธ์ หรือดนตรี ซึ่งเป็นงานที่เหมาะสมที่จะส่งเสริมให้นักเรียนได้พัฒนาหลาย ๆ ด้าน และมีโอกาสได้เรียนรู้และปฏิบัติงานด้วยวิธีการที่เขาชอบ งานนั้นจึงจะเกิดประโยชน์อย่างแท้จริง

5. นำไปสู่การประเมินตามสภาพจริง (Authentic Assessment) โดยบุคคลต่าง ๆ เช่น เพื่อนนักเรียน ครู ผู้ปกครอง หรือประเมินตนเอง ให้ทางเลือกในการปฏิบัติ หรือ ใช้วิธีปฏิบัติได้หลากหลาย

ขั้นการประเมินผล

ในการจัดกิจกรรมการเรียนรู้แต่ละครั้ง ครูต้องกำหนดเกณฑ์การประเมินผล ซึ่งควรให้นักเรียนมีส่วนร่วมในการกำหนดด้วย และควรแจ้งให้นักเรียนทราบล่วงหน้าถึงวิธีการและเกณฑ์ในการประเมิน การประเมินผลควรมีลักษณะ ดังนี้

- ❖ มีเกณฑ์การประเมินที่เชื่อมโยงกับตัวชี้วัดชั้นปีที่กำหนดในหน่วยการเรียนรู้
- ❖ อธิบายลักษณะชิ้นงานหรือภาระงานที่คาดหวังได้อย่างชัดเจน
- ❖ รวมอยู่ในกระบวนการเรียนการสอน และกิจกรรมการเรียนการสอนมีคำอธิบาย

คุณภาพงานที่ชัดเจนและบ่งบอกคุณภาพงานในแต่ละระดับ

- ❖ ใช้ผลการประเมินในการปรับปรุงการเรียนการสอน ให้สอดคล้องกับนักเรียนแต่ละคนแต่ละกลุ่ม หรือทั้งชั้น

- ❖ แจ้งผลการประเมินเกี่ยวกับการเรียนรู้และพัฒนาการของนักเรียน เพื่อเทียบเคียงไปสู่มาตรฐาน ให้นักเรียน ผู้ปกครอง และชุมชนทราบเป็นระยะ

- ❖ นำผลการประเมินเป็นข้อมูลประกอบในการปรับปรุงหลักสูตร

- ❖ การประเมินผลงานที่ได้รับให้นักเรียนปฏิบัติ และกิจกรรมการเรียนรู้ของนักเรียนทุกกิจกรรมครูจะต้องกำหนดแนวทางให้คะแนน เพื่อตรวจสอบว่านักเรียนมีความรู้อะไร และทำอะไรได้บ้าง ตามที่มาตรฐานการเรียนรู้กำหนดไว้แต่ละหน่วยการเรียนรู้

3. การวัดผล ประเมินผล และงานทะเบียน เทียบโอนผลการเรียน

3.1 การกำหนดระเบียบวัดและประเมินผล

3.1.1 ร่วมเป็นคณะกรรมการจัดทำระเบียบวัดและประเมินผล โดยการมีส่วนร่วมของทุกฝ่าย

3.1.2 พิจารณายกร่างระเบียบประเมินผลการเรียนรู้ตามหลักสูตรแกนกลางการศึกษาขั้นพื้นฐาน

3.1.3 ประชาพิจารณ์โดยผู้เกี่ยวข้องทุกฝ่าย

3.1.4 เสนอคณะกรรมการสถานศึกษาให้ความเห็นชอบ

3.1.5 ประกาศใช้ระเบียบ

3.1.6 ปรับปรุง พัฒนา แก้ไขให้เหมาะสมสอดคล้องกับเหตุการณ์ที่เปลี่ยนแปลง

3.2 การกิจการวัดและประเมินผลการเรียนรู้

3.2.1 การประเมินผลการเรียนรู้ตามกลุ่มสาระการเรียนรู้ 8 กลุ่มสาระ

3.2.1.1 ครูผู้สอนเป็นผู้ประเมินและตัดสินผลการเรียนเป็นรายวิชา โดยประเมินตามผลการเรียนรู้ที่คาดหวัง (มาตรฐานชั้นปี)

3.2.1.2 ดำเนินการประเมินผลก่อนเรียน เพื่อตรวจสอบ ปรับปรุงพื้นฐานของผู้เรียน

3.2.1.3 ประเมินผลระหว่างเรียน หลังการเรียน และปลายปี เพื่อนำผลไปตัดสินการผ่านผลการเรียนรู้ที่คาดหวังและตัดสินผลการเรียนรายวิชา

3.2.1.4 เลือกวิธีการประเมิน เครื่องมือการประเมินอย่างหลากหลาย เน้นการประเมินสภาพจริง ครอบคลุมสาระและเหมาะสมกับธรรมชาติของผู้เรียน

3.2.1.5 ช่อมเสริม ปรับปรุงแก้ไขผลการเรียนของผู้เรียนที่ไม่ผ่านเกณฑ์การประเมิน และส่งเสริมผู้เรียนที่ผ่านเกณฑ์การประเมินให้พัฒนาการประเมินให้พัฒนาสูงสุดเต็มความสามารถ

3.2.1.6 การตัดสินการผ่านรายวิชาตามเกณฑ์การผ่านผลการเรียนรู้ที่คาดหวัง (มาตรฐานชั้นปี) ที่กำหนด และประเมินให้ระดับผลการเรียนจากคะแนนการประเมินการผ่านผลการเรียนที่คาดหวังทุกข้อร่วมกัน

3.2.1.7 จัดการเรียนช่อมเสริม และเรียนซ้ำรายวิชาที่ไม่ผ่านการตัดสินผลการเรียน และให้ประชุมพิจารณาให้ผู้เรียนที่มีผลการเรียนทุกรายวิชา มีระดับการเรียนเฉลี่ยไม่ถึง “1” ให้เรียนซ้ำชั้น

3.2.1.8 ผู้บริหารสถานศึกษาเป็นผู้อนุมัติผลการประเมินและตัดสินผลการเรียน

3.2.2 การประเมินกิจกรรมพัฒนาผู้เรียน

3.2.2.1 ครูผู้ควบคุมกิจกรรมเป็นผู้ประเมินและตัดสินกิจกรรมพัฒนาผู้เรียนเป็นรายกิจกรรม

3.2.2.2 ประเมินกิจกรรมพัฒนาผู้เรียนใน 2 ด้าน คือ การผ่านจุดประสงค์ของกิจกรรมและ การมีส่วนร่วมในกิจกรรม โดยพิจารณาจากจำนวนเวลาเรียนที่เข้าร่วมกิจกรรม

3.2.2.3 ตัดสินผลการปฏิบัติกิจกรรมเป็น 2 ระดับ คือ ผ่านและไม่ผ่าน โดยผู้ได้รับการตัดสินให้ผ่านจะต้องผ่านเกณฑ์การประเมินทั้ง 2 ด้าน

3.2.2.4 ประเมินและตัดสินกิจกรรมการผ่านช่วงชั้นตามเกณฑ์ที่สถานศึกษากำหนด
(ผู้บริหารสถานศึกษาเป็นผู้อนุมัติผลการประเมินและตัดสินการปฏิบัติกิจกรรมพัฒนาผู้เรียน)

3.2.3 การประเมินคุณลักษณะอันพึงประสงค์

3.2.3.1 ร่วมเป็นคณะกรรมการพัฒนาและประเมินคุณลักษณะอันพึงประสงค์ของสถานศึกษา
จากผู้เกี่ยวข้องทุกฝ่าย

3.2.3.2 กำหนดคุณลักษณะอันพึงประสงค์ของสถานศึกษา

3.2.3.3 กำหนดแนวการดำเนินการเป็นรายคุณธรรม โดยประเมินทั้งในห้องเรียนและนอก
ห้องเรียน

3.2.3.4 ดำเนินการประเมินและสรุปผลเป็นรายปี

3.2.3.5 การประเมินให้ผู้เรียนทราบและปรับปรุงแก้ไขข้อบกพร่อง

3.2.3.6 ประเมินผ่านช่วงชั้นตามเกณฑ์ที่สถานศึกษากำหนด

3.2.4 การประเมินการอ่าน คิววิเคราะห์ และเขียน

3.2.4.1 ร่วมเป็นคณะกรรมการบริหารหลักสูตรและวิชาการกำหนดมาตรฐานเกณฑ์แนว
ทางการประเมินและการซ่อมเสริมผู้เรียนที่ไม่ผ่านการประเมินผลช่วงชั้น

3.2.4.2 ประกาศแนวทางและวิธีการประเมิน

3.2.4.3 แต่งตั้งคณะกรรมการประเมิน

3.2.4.4 ดำเนินการประเมินปลายปีและประเมินผ่านช่วงชั้น

3.2.4.5 ผู้บริหารอนุมัติผลการประเมิน

3.2.5 การประเมินผลสัมฤทธิ์ทางการเรียนระดับชาติ

3.2.5.1 เตรียมตัวผู้เรียนให้มีความพร้อมที่จะรับการประเมิน

3.2.5.2 เตรียมตัวบุคลากร สถานที่ และอำนวยความสะดวกในการรับการประเมิน

3.2.5.3 สร้างความตระหนัก ความเข้าใจ และความสำคัญแก่ครูและผู้เรียน

3.2.5.4 นำผลการประเมินมาพัฒนา ปรับปรุงคุณภาพการจัดการศึกษาของสถานศึกษา

3.3 การพัฒนาเครื่องมือวัดและประเมินผล

3.3.1 เข้ารับการอบรมพัฒนาการจัดสร้างเครื่องมือวัดและประเมินผล เพื่อให้ครูได้มีความรู้ความ
เข้าใจ

3.3.2 จัดสร้างเครื่องมือวัดและประเมินผลให้สอดคล้องกับผลการเรียนที่คาดหวัง
(มาตรฐานชั้นปี) สาระการเรียนรู้ กิจกรรมการเรียนรู้ และสภาพผู้เรียน

3.3.3 นำเทคโนโลยีมาประยุกต์ใช้ในการสร้างเครื่องมือ และใช้เป็นเครื่องมือวัดผลและประเมินผล

3.3.4 พัฒนา ปรับปรุงให้มีคุณภาพและมาตรฐาน

3.4 งานทะเบียน

3.4.1 ดำเนินการลงทะเบียน กรอกข้อมูลประวัติของนักเรียนในทะเบียนตามระเบียบ

3.4.2 ออกเลขประจำตัวให้กับนักเรียนใหม่ทุกคน

3.4.3 รับมอบตัวนักเรียนและดำเนินงานเรื่องการย้ายเข้าและย้ายออกของนักเรียนในช่วงระหว่างปีการศึกษา

3.4.4 ดำเนินการรายชื่อนักเรียนทุกระดับชั้น และจัดทำรายชื่อให้ถูกต้องและเป็นปัจจุบัน

3.4.5 การจัดทำรายงานข้อมูลสถิติเกี่ยวกับจำนวนนักเรียน

3.4.6 ประสานงานกับกลุ่มที่ดูแลนักเรียนเพื่อแจ้งการเปลี่ยนแปลงรายชื่อ/จำนวนนักเรียน

3.4.7 ดำเนินการด้านการย้าย ลาออก การเปลี่ยนแปลงทะเบียนนักเรียน

3.4.8 งานเกี่ยวกับการจัดทำ ขออนุมัติ และรายงานผลการเรียนของนักเรียน

3.4.9 งานเกี่ยวข้องกับการจัดทำ และบริการเอกสาร หลักฐานทางการเรียนของนักเรียน เช่น รบ. ต่าง ๆ หลักฐานผลการเรียน ประกาศนียบัตร รวมทั้งหนังสือรับรองผลการเรียนทุกประเภท

3.4.10 ตรวจสอบความผูกพันของนักเรียนต่อฝ่ายหมวดงานอื่น ๆ ก่อนออกหลักฐานทางการเรียนให้

3.4.11 งานเก็บรักษาและรวบรวมสถิติข้อมูลผลการเรียนของนักเรียน รวมทั้งเผยแพร่และรายงานผู้เกี่ยวข้องทราบ

3.4.12 เก็บรวบรวมข้อมูลสำหรับโปรแกรม OBEC

3.4.13 งานอื่น ๆ ที่เกี่ยวข้องหรือที่ได้รับมอบหมาย

3.5 การเทียบโอนผลการเรียน

3.5.1 ประสานการจัดการวัดผลประเมินผลระดับสถานศึกษา

✿ แต่งตั้งคณะกรรมการเทียบโอนผลการเรียน จัดทำมาตรฐาน กรอบและเกณฑ์การประเมิน เพื่อการเทียบโอนผลการเรียนของสถานศึกษา

✿ จัดทำแผนการวัดผลและประเมินผล สร้างเครื่องมือแบบฟอร์มต่าง ๆ ในการดำเนินการเทียบโอน

✿ จัดและดำเนินการให้เป็นไปตามมาตรฐาน

❖ ประกาศผลการเทียบโอนผลการเรียน

3.5.2 เทียบโอนผลการเรียนจากการย้ายที่เรียนจากสถานประกอบการ จากพื้นฐานการประกอบอาชีพ

❖ พิจารณาหลักฐานการศึกษาแสดงถึงความรู้ความสามารถของผู้เรียน

❖ พิจารณาจากความรู้และประสบการณ์ตรงจากการปฏิบัติจริง โดยการทดสอบ

❖ จัดทำทะเบียนขอเทียบโอน ระเบียนผลการเรียน และออกหลักฐานการเรียน/

การเทียบโอน

3.6 การตัดสินและอนุมัติผลการเรียนผ่านช่วงชั้น

3.6.1 นายทะเบียนของสถานศึกษาตรวจสอบข้อมูลผลการเรียนของผู้เรียนที่มีคุณสมบัติครบถ้วนตามเกณฑ์การจบช่วงชั้นของสถานศึกษา

3.6.2 จัดทำบัญชีรายชื่อผู้เรียนที่จบช่วงชั้นพร้อมตรวจทานความถูกต้องไม่ให้มีข้อผิดพลาดใด ๆ ทั้งสิ้น

3.6.3 เสนอคณะกรรมการบริหารหลักสูตรและวิชาการ เพื่อให้เห็นชอบ

3.6.4 ผู้บริหารสถานศึกษาออกคำสั่งแต่งตั้งผู้จัดทำเอกสารรายงานผู้สำเร็จการศึกษา

(ปพ.3) ประกอบด้วย ผู้เขียน ผู้ทาน ผู้ตรวจ และมีนายทะเบียนเป็นหัวหน้า

3.6.5 ผู้บริหารอนุมัติผลการเรียน โดยลงนามในเอกสารรายงานผู้สำเร็จการศึกษา

3.6.6 จัดส่งเอกสารให้หน่วยงานที่เกี่ยวข้อง

3.7 การออกหลักฐานแสดงผลการจบการศึกษา

3.7.1 การจัดทำเอกสารประเมินผลตามหลักสูตรการศึกษาระดับพื้นฐาน

❖ ระเบียนแสดงผลการเรียน (ปพ.1)

❖ หลักฐานแสดงวุฒิการศึกษา (ปพ.2)

❖ แบบรายงานผู้สำเร็จการศึกษา (ปพ.3)

❖ แบบแสดงผลการพัฒนาคุณลักษณะอันพึงประสงค์ (ปพ.4)

❖ เอกสารบันทึกผลการพัฒนาคุณภาพผู้เรียน (ปพ.5)

❖ เอกสารรายงานผลการพัฒนาคุณภาพผู้เรียนรายบุคคล (ปพ.6)

❖ ใบรับรองผลการศึกษา (ปพ.7)

❖ เอกสารระเบียนสะสม (ปพ.8)

❖ สมุดบันทึกผลการเรียนรู้ (ปพ.9)

ก. เอกสารหลักฐานการศึกษาควบคุมและบังคับแบบ

เป็นเอกสารสำคัญทางการศึกษาที่สถานศึกษาจัดทำขึ้น เพื่อใช้เป็นหลักฐานในการให้การรับรองผลการเรียน และวุฒิการศึกษาของผู้เรียน ซึ่งจะส่งผลให้ผู้เรียนได้รับศักดิ์และสิทธิ์ตามวุฒิการศึกษาที่ได้รับการรับรอง นั้นตลอดชีวิต ในขณะที่เดียวกันเอกสารที่จัดทำขึ้นนี้จะใช้เป็นหลักฐานสำหรับตรวจสอบ รับรอง และยืนยัน วุฒิการศึกษาของผู้เรียนตลอดไป สถานศึกษาจึงต้องดำเนินการจัดทำโดยใช้แบบพิมพ์ วิธีการจัดทำ การ ควบคุม การตรวจสอบรับรองเอกสารเป็นไปอย่างมีเอกภาพและมีมาตรฐานในการดำเนินการอย่างเดียวกัน เอกสารหลักฐานการศึกษาควบคุมและบังคับ มีดังนี้

1) ระเบียบแสดงผลการเรียน (Transcript) (ปพ.1) เป็นเอกสารบันทึกผลการเรียน

ของผู้เรียนตามสาระการเรียนรู้กลุ่มวิชาและกิจกรรมต่าง ๆ ที่ได้เรียนในแต่ละช่วงชั้นของหลักสูตร การศึกษาขั้นพื้นฐาน เพื่อใช้เป็นหลักฐานแสดงสถานภาพและความสำเร็จในการศึกษาของผู้เรียน แต่ละคน และใช้เป็นหลักฐานในการสมัครเข้าศึกษาต่อ สมัครเข้าทำงาน หรือดำเนินการในเรื่องอื่น ที่เกี่ยวข้อง ข้อกำหนดของเอกสาร มีดังนี้

1.1) สถานศึกษาจะต้องจัดทำระเบียบแสดงผลการเรียนของผู้เรียน โดยใช้แบบพิมพ์ ที่กระทรวงศึกษาธิการกำหนดเท่านั้น ซึ่งจัดซื้อได้จากหน่วยงานที่กระทรวงศึกษาธิการมอบหมายให้ จัดพิมพ์จำหน่าย เพื่อให้ใช้เป็นแบบเดียวกัน และเกิดความสะดวกในการตรวจสอบข้อมูลและส่งต่อ เอกสารระหว่างสถานศึกษาและหน่วยงานต่าง ๆ

1.2) สถานศึกษาจะต้องจัดทำต้นฉบับระเบียบแสดงผลการเรียนของผู้เรียนทุกคน เก็บรักษาไว้ตลอดไป และระมัดระวังดูแลรักษาไม่ให้ชำรุดเสียหาย หรือมีการเปลี่ยนแปลงแก้ไข ข้อมูลได้เป็นอันขาด เพื่อความสะดวกในการค้นหาข้อมูล สถานศึกษาอาจเก็บข้อมูลในเอกสารนี้ ไว้ในรูปแบบของ CD-ROM หรือเทคโนโลยีอื่นใดอีกทางหนึ่งก็ได้

1.3) เมื่อผู้เรียนสำเร็จการศึกษาแต่ละช่วงสถานศึกษา ต้องจัดทำระเบียบแสดงผล การเรียนให้แก่ผู้เรียนทุกคน โดยดำเนินการจัดทำตามที่คำสั่งกำหนด

1.4) กรณีผู้เรียนย้ายสถานศึกษาสถานศึกษาจะต้องจัดทำทะเบียนแสดงผลการเรียน ของนักเรียนในช่วงชั้นที่กำลังศึกษาอยู่กรอกข้อมูลที่เป็นปัจจุบันให้ถูกต้อง สมบูรณ์ ให้ผู้เรียนนำไป เป็นหลักฐานการสมัครเข้าเรียนที่สถานศึกษาใหม่ ให้สถานศึกษาใหม่ที่รับผู้เรียนไว้จัดทำต้นฉบับ ระเบียบแสดงผลการเรียนของนักเรียน สำหรับผู้เรียนใหม่โอนผลการเรียนและใช้เอกสารที่จัดทำ ให้ใหม่ บันทึกผลการเรียนของผู้เรียนต่อไป ส่วนต้นฉบับจากสถานศึกษาเดิมให้ถ่ายเอกสารเก็บไว้ เป็นหลักฐานสำหรับตรวจสอบควบคู่กับเอกสารที่จัดทำขึ้นใหม่

1.5) กรณีผู้เรียนรับระเบียบแสดงผลการเรียนของนักเรียนของตนไปแล้ว

เกิดการชำรุดสูญหาย ถ้าผู้เรียนต้องการเอกสารฉบับใหม่ ให้สถานศึกษาออกเอกสารฉบับใหม่แก่ผู้เรียน โดยคัดลอกจากต้นฉบับเอกสารที่เก็บรักษาไว้ โดยหัวหน้าสถานศึกษาและนายทะเบียนที่ปฏิบัติหน้าที่ในขณะนั้นเป็นผู้ลงนาม

1.6) กรณีผู้เรียนต้องการระเบียบแสดงผลการเรียนรู้เป็นภาษาอังกฤษให้ออกเอกสารตามข้อมูลเดิมของต้นฉบับเอกสารด้วยภาษาอังกฤษ

1.7) กรณีต้นฉบับเอกสารเกิดการสูญหายให้แจ้งยกเลิกการใช้เอกสาร

2) หลักฐานแสดงวุฒิการศึกษา (ประกาศนียบัตร) (ปพ.2) เป็นเอกสารที่สถานศึกษาออกให้กับผู้สำเร็จการศึกษาระดับมัธยมศึกษาตอนต้น 9 ปี และผู้สำเร็จการศึกษาระดับมัธยมศึกษาตอนปลาย เพื่อแสดงศักดิ์และสิทธิ์ของผู้สำเร็จการศึกษา และรับรองวุฒิการศึกษาของผู้เรียนให้ผู้เรียนนำไปใช้เป็นหลักฐานแสดงวุฒิการศึกษาของตน ข้อกำหนดของเอกสาร มีดังนี้

2.1) เป็นเอกสารแสดงวุฒิการศึกษาของผู้สำเร็จการศึกษารายบุคคล

2.2) เป็นเอกสารที่ออกให้แก่ผู้สำเร็จการศึกษา โดยสมบูรณ์ ดังนี้

❖ ผู้สำเร็จการศึกษาระดับมัธยมศึกษาตอนต้น 9 ปี (ชั้นมัธยมศึกษาปีที่ 3)

2.3) กระทรวงศึกษาธิการเป็นผู้กำหนดรูปแบบเอกสาร ใบแทนเอกสาร และใบแปลเอกสาร เพื่อให้สถานศึกษานำไปใช้ออกให้แก่ผู้เรียนที่จบการศึกษา โดยสถานศึกษาเป็นผู้ควบคุมการจัดทำการเก็บรักษาและการออกเอกสารทั้งการออกใบแทนเอง

2.4) กรณีผู้เรียนรับเอกสารไปแล้วถ้าผู้เรียนมีความประสงค์ขอรับเอกสารนี้ใหม่สถานศึกษาจะต้องออกเป็นใบแทนให้ โดยใบแทนจะมีลักษณะแตกต่างจากเอกสารจริงตามรูปแบบที่กระทรวงศึกษาธิการกำหนด

2.5) สถานศึกษาจะต้องเก็บรักษาและควบคุมแบบพิมพ์ของเอกสารให้ปลอดภัยอย่าให้ชำรุดสูญหายหรือมีผู้นำไปใช้ในทางมิชอบเป็นอันขาด

3) แบบรายงานผู้สำเร็จการศึกษา (ปพ.3) เป็นแบบบันทึกรายงานรายชื่อและข้อมูลของผู้สำเร็จการศึกษาระดับมัธยมศึกษาตอนต้น เพื่อใช้เป็นหลักฐานสำหรับตรวจสอบยืนยัน และรับรองความสำเร็จ และวุฒิการศึกษาของผู้สำเร็จการศึกษารายบุคคลต่อเขตพื้นที่การศึกษาและกระทรวงศึกษาธิการ ข้อกำหนดของเอกสาร มีดังนี้

3.1) เอกสารสำหรับบันทึกรายงานรายชื่อและข้อมูลผู้สำเร็จหลักสูตรการศึกษาระดับมัธยมศึกษาตอนต้น ตั้งแต่ชั้นประถมศึกษาปีที่ 3 ชั้นประถมศึกษาปีที่ 6 สำหรับหลักสูตรการศึกษา 9 ปี (ชั้นมัธยมศึกษาปีที่ 3)

3.2) ให้สถานศึกษาใช้แบบพิมพ์เอกสารตามรูปแบบที่กระทรวงศึกษาธิการกำหนด

3.3) ให้สถานศึกษาจัดทำเอกสารนี้สำหรับช่วงชั้นที่ 1 และช่วงชั้นที่ 2 จำนวน 1 ชุด เก็บรักษาไว้ที่สถานศึกษา สำหรับช่วงชั้นที่ 3 ชั้นมัธยมศึกษาปีที่ 3 ให้สถานศึกษาจัดทำเอกสารนี้ จำนวน 3 ชุด เก็บรักษาไว้ที่สถานศึกษา 1 ชุด ที่สำนักงานเขตพื้นที่การศึกษา 1 ชุดและกระทรวงศึกษาธิการ อีก 1 ชุด ที่เก็บรักษาที่กระทรวงศึกษาธิการถือเป็นเอกสารต้นฉบับ

3.4) สถานศึกษาและหน่วยงานที่เก็บรักษาเอกสารนี้จะต้องดูแลรักษาเอกสารนี้ อย่าให้ชำรุดสูญหาย หรือข้อมูลถูกเปลี่ยนแปลงแก้ไขเป็นอันขาด และต้องเก็บรักษาไว้ในสถานที่ที่มีความปลอดภัยไว้ตลอดไปเพื่อความสะดวกในการค้นหาข้อมูล สถานศึกษาอาจเก็บข้อมูลในเอกสารนี้ไว้ในรูปของ CD-ROM หรือเทคโนโลยีอื่นใดอีกทางหนึ่งก็ได้

3.5) สถานศึกษาจะต้องจัดทำส่งเอกสารที่จัดทำเรียบร้อยแล้วไปให้หน่วยงานที่กำหนดภายในเวลา 30 วัน หลังจากผู้เรียนได้รับการอนุมัติให้สำเร็จการศึกษา

ข. เอกสารหลักฐานการศึกษาที่สถานศึกษาดำเนินการเอง

เป็นเอกสารหลักฐานทางการศึกษาที่สถานศึกษาจัดทำขึ้น เพื่อใช้สำหรับบันทึกตรวจสอบรายงาน และรับรองข้อมูลผลการดำเนินการพัฒนาผู้เรียนตามภารกิจในการประเมินผลการเรียนของสถานศึกษาในลักษณะต่าง ๆ ดังนี้ เพื่อให้การจัดทำเอกสารของสถานศึกษามีความสอดคล้องกับแนวปฏิบัติในเรื่องต่าง ๆ ซึ่งแต่ละสถานศึกษาได้กำหนดไว้ทำให้เกิดความคล่องตัวและประสิทธิภาพในการดำเนินการของสถานศึกษา จึงให้แต่ละสถานศึกษาสามารถดำเนินการออกแบบจัดทำและควบคุมการใช้เอกสารหลักฐานการศึกษาส่วนหนึ่งได้เอง เอกสารหลักฐานการศึกษาที่สถานศึกษาสามารถดำเนินการเองที่กำหนดในแนวปฏิบัติในการวัดและประเมินผลการเรียน มีดังนี้

1) แบบแสดงผลการพัฒนาคุณลักษณะอันพึงประสงค์ (ปพ.4)

เป็นเอกสารรายงานพัฒนาการด้านคุณลักษณะของผู้เรียนเกี่ยวกับคุณธรรม จริยธรรม ค่านิยม และคุณลักษณะอันพึงประสงค์อื่นที่สถานศึกษากำหนดขึ้น เพื่อพัฒนาผู้เรียนเป็นพิเศษเพื่อการแก้ปัญหาหรือสร้างเอกลักษณ์ให้ผู้เรียนตามวิสัยทัศน์ของโรงเรียน เป็นการรายงานผลการประเมินที่แสดงถึงสภาพหรือระดับคุณธรรม จริยธรรม ค่านิยม และคุณลักษณะอันพึงประสงค์ของผู้เรียนในแต่ละช่วงชั้นสถานศึกษาจะต้องจัดทำเอกสารนี้ให้ผู้เรียนทุก ๆ คน ควบคู่กับระเบียบแสดงผลการเรียน เพื่อนำไปใช้เป็นหลักฐานแสดงคุณลักษณะของผู้เรียน เพื่อประกอบในการสมัครเข้าศึกษาต่อหรือสมัครทำงาน ข้อกำหนดของเอกสาร มีดังนี้

1.1) เป็นเอกสารแสดงผลพัฒนาการ หรือสภาพของคุณลักษณะอันพึงประสงค์แต่ละประการของผู้เรียนในแต่ละช่วงชั้น

1.2) ข้อมูลที่จะบันทึกในเอกสารสถานศึกษา สามารถกำหนดตามความเหมาะสม ดังนี้

- ❖ เลขที่เอกสาร
- ❖ ชื่อสถานศึกษา
- ❖ ช่วงชั้นที่เรียน
- ❖ ชื่อ-สกุลและข้อมูลส่วนตัวของผู้เรียน
- ❖ รายการคุณธรรม จริยธรรม ค่านิยม และคุณลักษณะอันพึงประสงค์อื่น ๆ
- ❖ ผลการประเมินคุณลักษณะอันพึงประสงค์แต่ละประการ
- ❖ รูปถ่ายของผู้เรียน
- ❖ ลายมือชื่อของผู้จัดทำเอกสาร
- ❖ ลายมือชื่อของหัวหน้าสถานศึกษาและประทับตราสถานศึกษา
- ❖ วัน เดือน ปีที่ออกเอกสาร

1.3) สถานศึกษาเป็นผู้ออกแบบและจัดทำเอกสารให้มีความสวยงามและคงทนถาวร สามารถเก็บรักษาไว้ได้ตลอดไป

1.4) สถานศึกษาจะต้องออกเอกสารนี้ให้กับผู้สำเร็จการศึกษาแต่ละช่วงชั้นให้สอดคล้องกับเกณฑ์การผ่านช่วงชั้นต่าง ๆ และต้องจัดทำสำเนาเอกสารที่ออกให้กับผู้สำเร็จการศึกษาเก็บรักษาตลอดไปด้วย

1.5) กรณีผู้เรียนรับเอกสารนี้ไปแล้วถ้ามีความประสงค์จะรับเอกสารนี้ใหม่สถานศึกษาจะต้องออกเป็นใบแทนให้ โดยใบแทนจะมีลักษณะแตกต่างจากเอกสารจริงตามลักษณะที่สถานศึกษากำหนด และจะมีข้อมูลเพิ่มเติมจากเอกสารจริง คือ

- ❖ อ่างเลขที่ของเอกสารจริงที่เคยออกให้ไปแล้ว
- ❖ สาเหตุของการออกเอกสารใบแทน

1.6) สถานศึกษาจะต้องเก็บรักษาต้นฉบับเอกสาร และควบคุมแบบฟอร์มของเอกสาร ให้ปลอดภัยอย่าให้สูญหาย มีการเปลี่ยนแปลงแก้ไขข้อมูล หรือมีผู้ใดนำไปใช้ในทางมิชอบเป็นอันขาด

❖ ให้ผู้เรียนเก็บรักษาเอกสารนี้ไว้เป็นหลักฐานจากการศึกษาเช่นเดียวกับระเบียบแสดงผลการเรียน (ปพ.1) เพราะจะต้องนำไปแสดงเพื่อการสมัครเข้าศึกษาต่อหรือสมัครงานควบคู่กัน

2) เอกสารบันทึกผลการพัฒนาคุณภาพผู้เรียน (ปพ.5)

เป็นเอกสารสำหรับผู้สอนใช้บันทึกเวลาเรียน ข้อมูลผลการวัดและประเมินผลกรเรียน และข้อมูลการพัฒนาคุณลักษณะอันพึงประสงค์ของผู้เรียนแต่ละคนที่เรียนในห้องหรือกลุ่มเดียวกัน

เพื่อใช้เป็นข้อมูลในการจัดกิจกรรมการเรียนการสอน ปรับปรุงแก้ไข ส่งเสริม และตัดสินผลการเรียน
ของผู้เรียน รวมทั้งใช้เป็นหลักฐานสำหรับตรวจสอบ ยืนยันสภาพการเรียน การมีส่วนร่วมในกิจกรรม
ต่าง ๆ และผลสัมฤทธิ์ของผู้เรียนแต่ละคน ข้อกำหนดของเอกสาร มีดังนี้

2.1) ใช้บันทึกเวลาเรียน ข้อมูลการวัดและประเมินผลการเรียน และข้อมูลการพัฒนา
คุณลักษณะอันพึงประสงค์ของผู้เรียนทั้งห้องหรือกลุ่มที่เรียนร่วมกัน โดยบันทึกเป็นรายบุคคล

2.2) ข้อมูลที่จะบันทึกในเอกสารสถานศึกษา สามารถพิจารณากำหนดได้ตามความ
เหมาะสม

- ❖ ข้อมูลของสถานศึกษา
- ❖ ชื่อ-สกุลผู้สอนหรือที่ปรึกษา
- ❖ ชื่อ-สกุลและเลขประจำตัวประชาชนของผู้เรียนทุกคนที่เรียนในห้องหรือกลุ่มที่เรียน
ร่วมกัน

❖ กำหนดลักษณะการใช้เวลาในการเข้าเรียนหรือร่วมกิจกรรมการเรียน ผู้เรียน
ในช่วงเวลาที่สถานศึกษากำหนดให้เป็นเวลาเรียน จำแนกเป็นเวลามา มาสาย ป่วย ลา ขาด

- ❖ สรุปรวมเวลาเรียนของผู้เรียนแต่ละคน
- ❖ เวลาเรียนของแต่ละคนคิดเป็นร้อยละของเวลาเรียนเต็ม
- ❖ รายการผลการเรียนรู้ที่คาดหวังรายปี (ของรายวิชาที่ใช้เอกสาร)
- ❖ ระดับผลการเรียน
- ❖ เกณฑ์การประเมินให้ระดับผลการเรียน
- ❖ รายการคุณลักษณะอันพึงประสงค์ของสถานศึกษา
- ❖ เกณฑ์หรือข้อบ่งชี้ในการประเมินคุณลักษณะอันพึงประสงค์ของสถานศึกษา
- ❖ ผลการประเมินคุณลักษณะอันพึงประสงค์ของสถานศึกษา
- ❖ ผลการประเมินการอ่าน คิดวิเคราะห์ และเขียนของผู้เรียน

ลักษณะการบันทึกข้อมูล

(1) การบันทึกเวลาเรียนตามลักษณะเวลาเรียนของแต่ละวิชา โดยบันทึกเวลาเรียน
ของผู้เรียนทั้งห้องหรือกลุ่มตลอดการเรียนในแต่ละรายวิชา

(2) การบันทึกข้อมูลการวัดและประเมินผลการเรียนให้บันทึกคะแนนและข้อมูลการวัด
และประเมินผลการเรียนเป็นรายวิชา โดยบันทึกข้อมูลของทุกคนในห้องหรือกลุ่มเดียวกันจากผู้ประเมิน
ทุกฝ่ายไว้ในเอกสารเล่มเดียวกันให้เสร็จสมบูรณ์แต่ละรายวิชา

(3) การบันทึกผลการประเมินคุณลักษณะอันพึงประสงค์ ให้บันทึกผลการประเมินผู้เรียนทุกคนในห้องหรือกลุ่มเดียวกันจากผู้ประเมินทุกฝ่ายไว้ในเอกสารเล่มเดียวกัน โดยอาจารย์ที่ปรึกษาเป็นผู้บันทึกผลการประเมิน อาจบันทึกเป็นคะแนนที่ได้จากเครื่องมือที่ใช้ในการประเมินแต่ละประเภทหรือบันทึกเป็นเส้นพัฒนาการ (Profile) หรือคำบรรยายคุณลักษณะอันพึงประสงค์แต่ละประการได้

(4) การบันทึกผลการประเมินความสามารถในการอ่าน คิด วิเคราะห์ และเขียน ให้บันทึกผลการประเมินผู้เรียนทุกคนในห้อง หรือกลุ่มเดียวกันจากผู้ประเมินที่สถานศึกษากำหนดไว้ในเอกสารเล่มเดียวกัน โดยอาจารย์ที่ปรึกษาเป็นผู้บันทึก

(5) การออกแบบและจัดทำเอกสารสถานศึกษาเป็นผู้ออกแบบจัดทำเอกสาร โดยคำนึงถึงความถูกต้องครบถ้วน สมบูรณ์ของข้อมูล ความสะดวกชัดเจนในการบันทึกข้อมูลการนำเอกสารไปใช้เป็นสำคัญ สถานศึกษาอาจออกแบบให้บันทึกข้อมูลในข้อ 1) 2) และ 3) ไว้ในเล่มเดียวกันหรือแยกกันก็ได้

(6) กรณีผู้เรียนย้ายสถานศึกษาระหว่างปี (สำหรับชั้นประถมศึกษาปีที่ 1-3, 4-6 และชั้นมัธยมศึกษาปีที่ 1-3) ให้สถานศึกษาจัดทำใบแจ้งจำนวนเวลาเรียน ข้อมูลผลการเรียนผลการประเมินคุณลักษณะอันพึงประสงค์ และผลการประเมินความสามารถในการอ่าน คิดวิเคราะห์และเขียนของผู้เรียนในปีหรือภาคเรียนที่กำลังเรียน โดยคัดลอกจากเอกสารนี้ให้ผู้เรียนนำไปให้สถานศึกษาที่รับผู้เรียนเข้าศึกษาต่อใช้เป็นข้อมูลสำหรับรวมกับข้อมูลที่จะเกิดขึ้นในสถานศึกษาใหม่เป็นข้อมูลผลการพัฒนาของผู้เรียนต่อไป

(7) แบบบันทึกผลการพัฒนาคุณภาพผู้เรียน เมื่อใช้กรอกข้อมูลแล้ว สถานศึกษาควรเก็บข้อมูลไว้เป็นหลักฐานสำหรับตรวจสอบเป็นเวลาอย่างน้อย 3 ปี

3) เอกสารรายงานผลการพัฒนาคุณภาพผู้เรียนรายบุคคล (ปพ.6)

เป็นเอกสารสำหรับบันทึกข้อมูลเกี่ยวกับผลการเรียน พัฒนาการในด้านต่าง ๆ และข้อมูลอื่น ๆ ของผู้เรียน ทั้งที่สถานศึกษาและที่บ้านเพื่อใช้สำหรับสื่อสารระหว่างสถานศึกษากับผู้ปกครองของผู้เรียน ให้รับทราบและเกิดความเข้าใจในตัวผู้เรียนร่วมกัน ข้อกำหนดของเอกสารมีดังนี้

3.1) เป็นเอกสารสำหรับบันทึกข้อมูลเกี่ยวกับการพัฒนาคุณภาพของผู้เรียนเป็นรายบุคคล

3.2) ข้อมูลที่บันทึกในเอกสารสถานศึกษาสามารถพิจารณากำหนดตามความเหมาะสม

- ❖ ข้อมูลส่วนตัวของผู้เรียนและเลขประจำตัวประชาชนของผู้เรียน
- ❖ เวลาเรียน
- ❖ การวัดผลและประเมินผลการเรียนและการตัดสินผลการเรียน
- ❖ ผลงานหรือความสำเร็จที่น่าภาคภูมิใจ (เป็นการนำรายชื่อผลงานดีเด่นของผู้เรียน

ทั้งที่เกิดจากการเรียน โดยตรง และเกิดจากการดำเนินงานส่วนตัวมาบันทึกไว้ปีละ 1-2 ชิ้น

โดยผู้เรียนเป็นผู้กรอกแล้วให้ผู้ปกครองและสถานศึกษาร่วมกันรับรองและแสดงความคิดเห็นต่อผลงานแต่ละชิ้น)

- ❖ ความเห็นชอบของสถานศึกษาและผู้ปกครองที่มีต่อผู้เรียนเกี่ยวกับผลการเรียน
- ❖ รายการคุณลักษณะอันพึงประสงค์ของสถานศึกษา
- ❖ ผลการประเมินคุณลักษณะอันพึงประสงค์แต่ละประการ อจรายงานผลการประเมินเป็นเส้นพัฒนาการ (Profile) หรือคำบรรยายสรุปสภาพของคุณลักษณะอันพึงประสงค์ก็ได้

- ❖ รายการกิจกรรมและผลการประเมินกิจกรรม
- ❖ ผลการประเมินความสามารถในการอ่าน คณิตวิเคราะห์ และเขียน
- ❖ รูปถ่ายของผู้เรียน
- ❖ ลายมือชื่อของผู้จัดทำเอกสาร
- ❖ ลายมือชื่อของหัวหน้าสถานศึกษาและประทับตราสถานศึกษา
- ❖ วัน เดือน ปีที่รายงานข้อมูล
- ❖ ข้อมูลที่สถานศึกษาเห็นสมควรนำมาบันทึกไว้

3.3) สถานศึกษาเป็นผู้ออกแบบจัดทำเอกสารนี้ให้เองให้เหมาะสมกับสถานศึกษาของตน

3.4) สถานศึกษาจะต้องบันทึกข้อมูลต่าง ๆ ให้เป็นปัจจุบันและส่งเอกสารนี้ให้ผู้ปกครองของผู้เรียนอย่างต่อเนื่อง เมื่อมีการบันทึกข้อมูลใหม่ ๆ ไม่ควรน้อยกว่าภาคเรียนละ 2 ครั้ง

3.5) กรณีผู้เรียนย้ายสถานศึกษาให้ผู้เรียนนำเอกสารรายงานผลการพัฒนาผู้เรียนรายบุคคล ฉบับที่กำลังใช้อยู่ไปให้สถานศึกษาแห่งใหม่ เพื่อใช้ดุลพินิจว่าจะใช้เอกสารฉบับเดิมต่อไปหรือจัดทำเอกสารใหม่ ถ้าสถานศึกษาแห่งใหม่จะทำเอกสารใหม่ เมื่อคัดลอกข้อมูลจากเอกสารเดิมลงในเอกสารใหม่แล้วให้คืนเอกสารเดิมแก่ผู้เรียนนำไปเก็บรักษาไว้

3.6) ให้ผู้เรียนเก็บสะสมเอกสารนี้ไว้ให้ครบถ้วนตลอดเวลา การศึกษาตามหลักสูตรการศึกษาขั้นพื้นฐานทั้ง 12 ปี โดยเก็บรวมไว้กับระเบียบสะสม (ปพ.8)

4) ใบบรรองผลการศึกษา (ปพ.7)

เป็นเอกสารที่สถานศึกษาออกให้ผู้เรียนเป็นการเฉพาะกิจ เพื่อรับรองสถานภาพทางการศึกษาของผู้เรียนเป็นการชั่วคราว ทั้งในกรณีผู้เรียนยังไม่สำเร็จการศึกษาและสำเร็จการศึกษาแล้วข้อกำหนดของเอกสาร มีดังนี้

4.1) เป็นเอกสารรับรองสถานภาพทางการศึกษาของผู้เรียนเป็นการชั่วคราวสถานศึกษาออกให้แก่ผู้เรียน เพื่อนำไปใช้แทนระเบียบแสดงผลการเรียน แบบแสดงพัฒนาการคุณลักษณะอันพึงประสงค์ หรือหลักฐานแสดงวุฒิทางการศึกษาในการสมัครสอบสมัครงานหรือศึกษาต่อ

- 4.2) เป็นเอกสารที่สถานศึกษาออกให้กับผู้เรียนทุกระดับชั้น
- 4.3) ข้อมูลที่จะบันทึกในเอกสารสถานศึกษา สามารถพิจารณากำหนดได้ตามความเหมาะสม
- ❖ ชื่อสถานศึกษาและสถานที่ตั้ง
 - ❖ ชื่อ-สกุลผู้เรียน เลขประจำตัวนักเรียนและเลขประจำตัวประชาชน
 - ❖ สถานภาพทางการศึกษาของผู้เรียนที่สถานศึกษาให้การรับรอง
 - ❖ วัน เดือน ปีที่ออกเอกสาร
 - ❖ รูปถ่ายของผู้เรียน
 - ❖ ลายมือชื่อผู้จัดทำเอกสาร
 - ❖ ลายมือชื่อผู้บริหารสถานศึกษา
- 4.4) สถานศึกษาเป็นผู้ออกแบบจัดทำและควบคุมการออกเอกสารเอง
- 4.5) ใบรับรองผลการเรียนมีช่วงเวลารับรอง 120 วัน

5) เอกสารระเบียบสะสม (ปพ.8)

เป็นเอกสารสำหรับบันทึกข้อมูลเกี่ยวกับพัฒนาการและผลงานด้านต่าง ๆ ของผู้เรียน ทั้งที่สถานศึกษาและที่บ้าน เพื่อประโยชน์ในการแนะแนวผู้เรียนในทุก ๆ ด้าน ข้อกำหนดของเอกสาร มีดังนี้

- 5.1) รายการสำหรับบันทึกข้อมูลเกี่ยวกับพัฒนาการของผู้เรียนในด้านต่าง ๆ เป็นรายบุคคล
- 5.2) สถานศึกษาเป็นผู้ออกแบบจัดทำเอกสารให้เหมาะสมกับสถานศึกษาของตนและให้มีความคงทนสามารถเก็บรักษาและใช้ต่อเนื่องได้ตลอด 12 ปี
- 5.3) เป็นเอกสารที่ผู้เรียนใช้ต่อเนื่องกันได้ตลอด 12 ปี ทั้งกรณีศึกษาในสถานศึกษา เดียวกันหรือย้ายสถานศึกษาหรือเปลี่ยนรูปแบบการศึกษา

6) สมุดบันทึกผลการเรียนรู้ (ปพ.9)

เป็นเอกสารที่สถานศึกษาจัดทำขึ้น เพื่อบันทึกรายการรายวิชาต่าง ๆ ที่ผู้เรียนจะต้องเรียนในแต่ละช่วงชั้น ตามโครงสร้างหลักสูตรของสถานศึกษา พร้อมด้วยผลการประเมินผลการเรียนของแต่ละรายวิชา เป็นเอกสารที่สถานศึกษาออกให้ผู้เรียน สำหรับใช้ศึกษาและนำไปแสดงให้บุคคลหรือหน่วยงานที่สนใจได้ ทราบโครงสร้างหลักสูตรและรายละเอียดของรายวิชาต่าง ๆ ของสถานศึกษา พร้อมด้วยผลการเรียนของผู้เรียนจากการเรียนแต่ละรายวิชา กรณีที่ผู้เรียนย้ายสถานศึกษา ข้อมูลในสมุดบันทึกผลการเรียนรู้จะเป็นประโยชน์ในการนำไปใช้เป็นข้อมูลในการเทียบโอนผลการเรียน จากสถานศึกษาเดิมไปเป็นผลการเรียน ตามหลักสูตรของสถานศึกษาใหม่

6.1) การจัดทำสมุดบันทึกผลการเรียนรู้ (ปพ.9)

❖ สถานศึกษาต้องจัดทำสมุดบันทึกผลการเรียนรู้ (ปพ.9) โดยสถานศึกษาดำเนินการออกแบบ และจัดทำแบบพิมพ์ของเอกสารเอง ควรออกแบบให้มีความสวยงาม สะดวกในการใช้และมีความคงทนถาวรไม่ฉีกขาดหรือชำรุดเสียหายง่าย เพื่อให้ผู้เรียนเก็บรักษาไว้ตลอดไปสำหรับเป็นหลักฐานแสดง โครงสร้างหลักสูตร รายละเอียดของรายวิชาต่าง ๆ และผลการเรียนรู้ของผู้เรียนเองซึ่งผู้เรียนเองจะต้องนำไปแสดงเป็นหลักฐานในการสมัครเข้าศึกษาต่อ สมัครงาน หรือเพื่อการอื่นใดที่ผู้เรียนจะต้องแสดง รายละเอียดของผลการเรียนตามหลักสูตรที่ได้ศึกษามา เนื่องจากหลักสูตรของแต่ละสถานศึกษาไม่เหมือนกัน

❖ ลักษณะของสมุดบันทึกผลการเรียนรู้ (ปพ.9) ควรออกแบบเป็นสมุดบรรจุรายวิชาทั้งหมดที่สถานศึกษาสร้างขึ้น เพื่อให้ผู้เรียนเลือกเรียนในแต่ละช่วงชั้นและข้อมูลอื่น ๆ ดังนี้

*แต่ละรายวิชาควรบรรจุข้อมูล ดังนี้

❖ ชื่อรายวิชา

❖ รหัสของรายวิชา

❖ ให้นัก/เวลาเรียนของรายวิชา

❖ ผลการเรียนรู้ที่คาดหวัง

❖ มาตรฐานการเรียนรู้ช่วงชั้นที่เกี่ยวข้องกับผลการเรียนรู้ที่คาดหวัง

❖ คำอธิบายรายวิชา

❖ ผลการเรียนรู้ด้านคุณภาพและปริมาณ

❖ ลายมือชื่อผู้สอนหรืออาจารย์ที่ปรึกษา

*ข้อมูลผลการปฏิบัติกิจกรรมพัฒนาผู้เรียน

*ข้อมูลผลการประเมินการอ่าน คิด วิเคราะห์ และเขียน

*ข้อมูลประเมินคุณลักษณะอันพึงประสงค์

*ข้อมูลสรุปผลการเรียนตลอดช่วงชั้น

*ลายมือชื่อผู้บริหารสถานศึกษา

❖ สถานศึกษาสามารถออกแบบสมุดบันทึกผลการเรียนรู้ (ปพ.9) ให้เป็นส่วนหนึ่งของแบบรายงานผลการพัฒนาคุณภาพผู้เรียนรายบุคคล (ปพ.6) ให้บันทึกและรายงานผลการเรียนส่วนที่เป็นผลการเรียนรายวิชาตามกลุ่มสาระการเรียนรู้ต่าง ๆ และใช้เป็นเอกสารควบคุมกันเพื่อไม่ให้เกิดความซ้ำซ้อนในการบันทึกข้อมูลและการจัดทำเอกสารได้

❖ สถานศึกษาจัดทำสมุดบันทึกผลการเรียนรู้ (ปพ.9) ให้ผู้เรียนแต่ละคน เมื่อเริ่มการศึกษาแต่ละช่วงชั้น โดยบันทึกผลการเรียนรายวิชาต่าง ๆ ที่เรียนในแต่ละภาคหรือปีการศึกษา และบันทึกสะสมเรื่อยไปตลอดช่วงชั้นกรณีรับผู้เรียนใหม่เข้าเรียนระหว่างช่วงชั้น ให้ผู้เรียนใหม่นำสมุดบันทึกผลการเรียนรู้ (ปพ.9) จากสถานศึกษาเดิมไปใช้เป็นข้อมูลในการดำเนินการเทียบโอนผลการเรียนตามระเบียบการเทียบโอนผลการเรียนของสถานศึกษา แล้วดำเนินการจัดทำสมุดบันทึกผลการเรียนรายวิชาฉบับของสถานศึกษาให้กับผู้เรียนใหม่ให้ได้รายวิชาต่าง ๆ ตามหลักสูตรของสถานศึกษาตามที่เทียบโอนได้แล้ว ดำเนินการบันทึกผลการเรียนรู้ของผู้เรียนสะสมต่อไปตามปกติ ส่วนสมุดบันทึกผลการเรียนรู้ (ปพ.9) ฉบับของสถานศึกษาเดิมให้คืนผู้เป็นเจ้าของนำไปเก็บรักษาไว้ต่อไปตามปกติ

❖ เมื่อสิ้นสุดภาคเรียนหรือสิ้นปีการศึกษา ให้สถานศึกษาส่งสมุดบันทึกผลการเรียนรู้ (ปพ.9) ที่บันทึกข้อมูลผลการเรียนรายวิชาต่าง ๆ ที่เรียนในภาคเรียนหรือปีนั้น ๆ แล้วให้ผู้ปกครองรับทราบ พร้อมกับแบบรายงานผลการพัฒนาคุณภาพผู้เรียนรายบุคคล (ปพ.6)

❖ เมื่อผู้เรียนจบช่วงชั้น ให้สถานศึกษาสรุปผลการเรียนตามรายการในแบบฟอร์มสรุปผลการเรียนตลอดช่วงชั้น แล้วมอบสมุดบันทึกผลการเรียนรู้ (ปพ.9) ให้ผู้เรียนนำไปเก็บรักษาแล้วใช้เป็นหลักฐานอ้างอิงผลการเรียนของตนต่อไป

❖ กรณีผู้เรียนออกจากสถานศึกษาระหว่างช่วงชั้น ให้สถานศึกษากรอกข้อมูลผลการเรียนทั้งหมดของผู้เรียนที่เรียนได้ รายวิชาที่อยู่ระหว่างกำลังศึกษา ให้กรอกผลการเรียนเท่าที่มีทั้งหมด รวมทั้งจัดทำสรุปผลการเรียนตามที่เป็นจริงด้วย ให้ผู้เรียนนำสมุดนี้ไปมอบให้สถานศึกษาที่เข้าศึกษาใหม่ เพื่อใช้เป็นข้อมูลในการขอเทียบโอนผลการเรียนต่อไป

❖ เมื่อสิ้นสุดภาคเรียนหรือสิ้นปีการศึกษา ให้สถานศึกษาส่งสมุดบันทึกผลการเรียนรู้ (ปพ.9) ที่บันทึกผลการเรียนรายวิชาต่าง ๆ ที่เรียนในปีนั้น ๆ แล้วให้ผู้ปกครองรับทราบ พร้อมกับแบบรายงานผลการพัฒนาคุณภาพผู้เรียนรายบุคคล (ปพ.6)

❖ เมื่อผู้เรียนจบช่วงชั้น ให้สถานศึกษาสรุปผลการเรียนตามรายการในแบบฟอร์มสรุปผลการเรียนตลอดช่วงชั้น แล้วมอบสมุดบันทึกผลการเรียนรู้ (ปพ.9) ให้ผู้เรียนนำไปเก็บรักษาและใช้เป็นหลักฐานอ้างอิงผลการเรียนของตนต่อไป

❖ กรณีผู้เรียนออกจากสถานศึกษาระหว่างจบช่วงชั้น ให้สถานศึกษากรอกข้อมูลผลการเรียนทั้งหมดของผู้เรียนที่เรียนได้ รายวิชาที่อยู่ระหว่างกำลังศึกษา ให้กรอกผลการเรียนเท่าที่มีทั้งหมด รวมทั้งจัดทำสรุปผลการเรียนตามที่เป็นจริงด้วย ให้ผู้เรียนนำสมุดนี้ไปมอบให้สถานศึกษาที่เข้าศึกษาใหม่ เพื่อใช้เป็นข้อมูลในการขอเทียบโอนผลการเรียนต่อไป

6.2) การออกใบสุทธิและใบรับรองสถานศึกษา (พื่นกำหนด 10 ปี)

❖ เมื่อมีผู้มาขึ้นขอให้สถานศึกษาออกใบสุทธิและใบรับรองที่ขอรับเมื่อพื่นกำหนด10 ปี ให้ผู้บริหารสถานศึกษาตรวจสอบว่า จบการศึกษาตามหลักสูตรดังกล่าวจริงหรือไม่ แล้วจึงออกใบสุทธิหรือใบรับรองได้โดยปฏิบัติราชการแทนเลขาธิการคณะกรรมการ

6.3) การออกใบสุทธิและหนังสือรับรองความรู้ของสถานศึกษา (กรณีสูญหายหรือเสียหาย)

❖ เมื่อมีผู้มาขึ้นขอให้สถานศึกษาออกใบสุทธิหรือหนังสือรับรองความรู้ในกรณีที่เอกสารเดิมเกิดการสูญหายหรือเสียหายให้สถานศึกษาดำเนินการ ดังนี้

1) ให้ผู้ขอแจ้งความถึงเหตุแห่งการสูญหายหรือเสียหายต่อเจ้าพนักงานตำรวจเพื่อลงบันทึกประจำวัน

2) ยื่นคำร้องพร้อมแนบเอกสารการแจ้งความต่อสถานศึกษา

3) สถานศึกษาตรวจหลักฐานทางทะเบียนที่เกี่ยวข้อง

4) ออกใบแทนใบสุทธิหรือหนังสือรับรองความรู้

5) ลงบันทึกในหมายเหตุประจำวันของสถานศึกษาไว้เป็นหลักฐาน

6) จัดทำทะเบียนการออกหนังสือรับรองความรู้

4. การวิจัยเพื่อพัฒนาคุณภาพการศึกษา

4.1 ศึกษาและสร้างความตระหนักเกี่ยวกับการศึกษาวิเคราะห์ วิจัย และการนำผลวิจัยมาใช้ในการบริหารจัดการและการพัฒนาคุณภาพการจัดการเรียนรู้ของสถานศึกษา

4.2 ศึกษา วิเคราะห์ วิจัย เพื่อพัฒนาคุณภาพการเรียนรู้

4.3 ดำเนินการวิจัยเพื่อพัฒนาการเรียนรู้ และใช้เป็นแนวทางการแก้ปัญหาคุณภาพการเรียนรู้ของผู้เรียน

4.4 ศึกษาเอกสารที่เกี่ยวข้องกับข้อมูลและผลงานวิจัยเพื่อพัฒนากระบวนการจัดการเรียนรู้และพัฒนาคุณภาพนักเรียนในความรับผิดชอบ

4.5 สร้างเครือข่ายในการศึกษา วิเคราะห์ วิจัยกระบวนการจัดการเรียนรู้ทั้งภายในโรงเรียนระหว่างโรงเรียน เขตพื้นที่การศึกษา และส่วนกลาง

4.6 วิจัย ประเมินผล เพื่อพัฒนานวัตกรรมการจัดการเรียนรู้ของสถานศึกษา

5. การพัฒนาสื่อ นวัตกรรม เทคโนโลยีทางการศึกษา

5.1 ศึกษา สำรวจ วิเคราะห์สภาพปัญหา การจัดหา การเลือก การใช้ และการประเมินคุณภาพสื่อ นวัตกรรม และเทคโนโลยีเพื่อการศึกษา เพื่อใช้จัดการเรียนการสอนและการบริหารงานวิชาการของ

สถานศึกษาในทุกกลุ่มสาระการเรียนรู้สำหรับเด็กปกติและเด็กพิการเรียนร่วม

5.2 จัดหาสื่อและเทคโนโลยีที่ทันสมัยอย่างหลากหลาย เพื่อใช้ในการเรียนการสอนและการพัฒนา
งานด้านวิชาการ

5.3 เลือกใช้สื่อและเทคโนโลยีที่ผ่านการประเมินคุณภาพทางวิชาการ จากคณะกรรมการของ
สถานศึกษา คณะกรรมการของ สพท. และหรือกระทรวงศึกษาธิการแล้ว โดยดำเนินการคัดเลือกในรูปของ
คณะกรรมการและประเมินการใช้สื่ออย่างสม่ำเสมอ

5.4 ผลิต พัฒนาสื่อ นวัตกรรมการเรียนการสอน รวมทั้งประเมินคุณภาพสื่อๆ เพื่อเลือกใช้
ประกอบการเรียนการสอนทุกกลุ่มสาระการเรียนรู้

5.5 มีส่วนร่วมในการพัฒนาศูนย์สื่อ นวัตกรรม เทคโนโลยี เพื่อการศึกษาในสถานศึกษา

5.6 ประสานความร่วมมือในการผลิต จัดหา พัฒนา และแลกเปลี่ยนการใช้สื่อ นวัตกรรมและ
เทคโนโลยี เพื่อการศึกษาที่ทันสมัย สำหรับใช้จัดการเรียนการสอนและพัฒนางานด้านวิชาการกับ
สถานศึกษา เขตพื้นที่การศึกษา ผู้ปกครอง องค์กรในท้องถิ่น รวมทั้งหน่วยงานและสถาบันอื่น ๆ

5.7 ประเมินผลการผลิต จัดหา พัฒนา และใช้สื่อ นวัตกรรม และเทคโนโลยี เพื่อการศึกษาอย่าง
ต่อเนื่อง

5.8 เผยแพร่สื่อ นวัตกรรม และเทคโนโลยี เพื่อการศึกษาที่ครูผลิตและพัฒนาให้เพื่อนครู
สถาบันการศึกษา ทั้งภายในและภายนอกเขตพื้นที่การศึกษาได้ใช้ประโยชน์ต่อการเรียนการสอน
และการพัฒนาวิชาชีพครูอย่างมีประสิทธิภาพ

6. การพัฒนาแหล่งการเรียนรู้

6.1 สำรวจแหล่งการเรียนรู้ที่เกี่ยวข้องกับการพัฒนาคุณภาพทั้งในและนอกสถานศึกษา
ทั้งในและนอกเขตพื้นที่การศึกษาที่โรงเรียนสังกัด

6.2 จัดทำเอกสารรวบรวมเผยแพร่แหล่งเรียนรู้แก่ครู บุคลากร ครอบครั้ว องค์กร
หน่วยงาน สถานศึกษาอื่น ๆ ที่จัดการศึกษาบริเวณใกล้เคียง

6.3 มีส่วนร่วมในการจัดตั้งและพัฒนาแหล่งเรียนรู้ภายในโรงเรียน รวมทั้งพัฒนาให้เกิด
องค์ความรู้

6.4 ประสานความร่วมมือ วางแผนกับสถานศึกษาอื่น บุคคล ครอบครั้ว องค์กร หน่วยงาน
ที่จัดการศึกษา โดยส่งเสริมการใช้แหล่งเรียนรู้ที่แต่ละแห่งมี เพื่อใช้ประโยชน์ให้เกิดการเรียนรู้อัน
ร่วมกัน

6.5 มีส่วนร่วมในการส่งเสริม สนับสนุนให้เพื่อนครูได้ใช้แหล่งเรียนรู้เชิงอนุรักษ์ทั้งภายใน
และภายนอกสถานศึกษา โรงเรียนในการจัดกระบวนการเรียนรู้ให้ครอบคลุมถึงภูมิปัญญาท้องถิ่น

7. การพัฒนาห้องสมุด

- 7.1 มีส่วนร่วมในการจัดหาหนังสือ เอกสาร วิทยากรวัสดุอุปกรณ์ สำหรับให้บริการแก่นักเรียน บุคลากรในโรงเรียน และชุมชนอย่างเพียงพอและทันสมัย
- 7.2 ศึกษาการจัดระบบการเก็บข้อมูล ทะเบียนหนังสือ เอกสารประเภทต่าง ๆ ให้บริการยืม-คืนหนังสือ ซ่อมบำรุงเอกสารและสื่อด้านเทคโนโลยีที่ทันสมัยและมีประสิทธิภาพ
- 7.3 มีส่วนร่วมในการพัฒนาห้องสมุด ทั้งการบริการบุคลากรในโรงเรียนและการให้บริการชุมชน
- 7.4 มีส่วนร่วมในการปรับปรุง พัฒนาห้องสมุดให้เป็นสถานที่ที่สามารถสร้างองค์ความรู้และพัฒนาคุณภาพการศึกษาที่มีคุณภาพ
- 7.5 ใช้บริการเย็บเล่ม เข้าปกหนังสือ และเคลือบพลาสติกเอกสารต่อหน่วยงานในโรงเรียน
- 7.6 ดูแลและประสานงานกับผู้รับผิดชอบโครงการส่งเสริมการเรียนรู้โดยใช้อินเทอร์เน็ต
- 7.7 มีส่วนร่วมกิจกรรมต่าง ๆ เพื่อส่งเสริม สนับสนุนให้ครู นักเรียน และบุคคลในชุมชนรักการอ่านและการเรียนรู้ เช่น สัปดาห์ห้องสมุด กิจกรรมรักการอ่าน เป็นต้น
- 7.8 สรุปรายงานผลการปฏิบัติงานเสนอต่อผู้บริหารทุกภาคเรียน
- 7.9 ปฏิบัติหน้าที่อื่น ๆ ที่โรงเรียนมอบหมายเกี่ยวกับการพัฒนาห้องสมุด

8. การนิเทศการศึกษา

- 8.1 ศึกษากระบวนการนิเทศงานวิชาการและการเรียนการสอนภายในสถานศึกษา
 - ❖ ร่วมเป็นคณะกรรมการนิเทศภายในสถานศึกษา
 - ❖ ร่วมวางแผนนิเทศภายในสถานศึกษาโดยใช้กิจกรรมที่หลากหลายและเหมาะสมกับสถานศึกษา
 - ❖ จัดทำเครื่องมือนิเทศงานวิชาการและการเรียนการสอน
- 8.2 ดำเนินการนิเทศงานวิชาการและการเรียนการสอนตามที่ได้รับมอบหมาย
 - ❖ สร้างความตระหนักความรู้ความเข้าใจกับผู้เกี่ยวข้อง
 - ❖ กำหนดปฏิทินการนิเทศ
 - ❖ ดำเนินการตามแผนนิเทศ
- 8.3 ประเมินผลระบบและกระบวนการนิเทศภายในสถานศึกษา
 - ❖ ตั้งคณะกรรมการประเมินผลการนิเทศ
 - ❖ จัดทำเครื่องมือประเมินผลการนิเทศ
 - ❖ ประเมินผลการนิเทศอย่างต่อเนื่อง

8.4 ประสานงานกับเขตพื้นที่การศึกษา เพื่อพัฒนาระบบและกระบวนการนิเทศงานวิชาการ และการเรียนการสอนของสถานศึกษา

- ❖ ขอความร่วมมือเป็นวิทยากร พัฒนาผู้นิเทศเกี่ยวกับความรู้และทักษะการนิเทศงานวิชาการ การเรียนการสอนและการสร้างเครื่องมือนิเทศ

- ❖ ขอความร่วมมือประเมินระบบและกระบวนการนิเทศภายในสถานศึกษา

8.5 แลกเปลี่ยนเรียนรู้และประสบการณ์การจัดระบบการนิเทศภายในกับสถานศึกษาอื่น หรือเครือข่ายการนิเทศภายในเขตพื้นที่การศึกษา

- ❖ รวบรวมข้อมูลสถานศึกษาที่จัดการนิเทศภายในสถานศึกษาดีเด่น

- ❖ ศึกษาดูงานสถานศึกษาที่จัดการนิเทศภายในสถานศึกษาดีเด่น

- ❖ พัฒนาระบบการนิเทศภายในสถานศึกษา โดยหัวหน้ากลุ่มสาระและผู้บริหารแบบกัลยาณมิตรหรือระหว่างครูผู้สอน ศึกษาสถานการณ์โลกและสังคมที่เปลี่ยนแปลง เพื่อเชื่อมโยงกับองค์ความรู้และประสบการณ์เดิม

- ❖ ปรับปรุง พัฒนาองค์ความรู้ใหม่อย่างต่อเนื่องจนเกิดผลดีต่อการจัดประสบการณ์เรียนรู้

- ❖ แลกเปลี่ยนประสบการณ์เรียนรู้ระหว่างครู กลุ่มสาระ สถานศึกษาหรือสถาบันอื่น ๆ

9. งานแนะแนว

9.1 จัดระบบการแนะแนวทางวิชาการและวิชาชีพภายในสถานศึกษา โดยเชื่อมโยงกับระบบดูแลช่วยเหลือนักเรียนและกระบวนการเรียนการสอน

- ❖ ตั้งคณะกรรมการแนะแนวภายในสถานศึกษา

- ❖ วางแผนจัดกิจกรรมแนะแนวทางวิชาการและวิชาชีพภายในสถานศึกษา

9.2 ดำเนินการแนะแนวและพัฒนาศักยภาพผู้เรียน โดยความร่วมมือของครูทุกคนในสถานศึกษา

- ❖ ประสานความร่วมมือกับฝ่ายปกครอง ครูที่ปรึกษาและครูทุกคน เพื่อทำความเข้าใจและขอความร่วมมือจัดกิจกรรมตามแผน

- ❖ จัดกิจกรรมแนะแนววิชาการและวิชาชีพตามแผนที่วางไว้

9.3 ติดตามและประเมินผลระบบและกระบวนการแนะแนวในสถานศึกษา

- ❖ จัดทำเครื่องมือประเมินผลระบบแนะแนวให้ครอบคลุมวัตถุประสงค์และกิจกรรมแนะแนว

- ❖ ดำเนินการติดตาม ประเมินผลการจัดกิจกรรมอย่างต่อเนื่อง

9.4 ประสานความร่วมมือ แลกเปลี่ยนเรียนรู้และประสบการณ์ด้านการแนะแนวกับสถานศึกษาอื่น หรือเครือข่ายแนะแนวภายในเขตพื้นที่การศึกษา

- ❖ รวบรวมข้อมูลสถานศึกษาที่จัดระบบดูแลช่วยเหลือนักเรียนและแนะแนวดีเด่นเป็นแบบอย่างได้
- ❖ ศึกษาผลงานสถานศึกษาที่จัดระบบดูแลช่วยเหลือนักเรียนและการแนะแนวดีเด่น
- ❖ พัฒนาระบบแนะแนวภายในสถานศึกษา แนวทางการดำเนินงาน

10. การพัฒนาระบบการประกันคุณภาพภายในสถานศึกษา

แนวทางการดำเนินงานของสถานศึกษา ประกอบด้วย

10.1 จัดทำระบบประกันคุณภาพภายในสถานศึกษาตามที่กฎกระทรวงกำหนด ดังนี้

10.1.1 การจัดระบบบริหารและสารสนเทศ

10.1.2 การพัฒนามาตรฐานการศึกษา

10.1.3 การจัดทำแผนพัฒนาคุณภาพการศึกษาหรือแผนกลยุทธ์ และแผนปฏิบัติการ

ประจำปี

10.1.4 การดำเนินงานตามแผน

10.1.5 การตรวจสอบและทบทวนคุณภาพการศึกษาประจำปี

10.1.6 การประเมินคุณภาพการศึกษา

10.1.7 การรายงานคุณภาพการศึกษาประจำปี

10.1.8 การผลุงระบบการประกันคุณภาพการศึกษา โดยการจัดระบบการประกัน

คุณภาพภายในสถานศึกษา ควรยึดหลักการการมีส่วนร่วมของชุมชนและหน่วยงานที่เกี่ยวข้อง เช่น สพท. และ สพฐ. (สวท.) เป็นต้น

10.2 จัดโครงสร้างการบริหารที่เอื้อต่อการพัฒนาคุณภาพการศึกษาตามระบบการประกันคุณภาพการศึกษาภายในสถานศึกษา

10.3 แต่งตั้งคณะกรรมการประกันคุณภาพการศึกษาภายในสถานศึกษา โดยมีอำนาจและหน้าที่ มีดังนี้

(1) กำหนดแนวทางและวิธีดำเนินการประกันคุณภาพการศึกษาภายใน

(2) กำกับติดตาม ให้ความเห็นและข้อเสนอแนะเกี่ยวกับการดำเนินการประกัน

คุณภาพการศึกษาภายในสถานศึกษา

(3) เสนอสถานศึกษาแต่งตั้งคณะบุคคลทำหน้าที่ตรวจสอบ ทบทวน และรายงาน การพัฒนาคุณภาพการศึกษาของสถานศึกษา (รายงานประจำปี) ทั้งนี้ให้กำหนดอำนาจและหน้าที่ ไว้ในคำสั่งแต่งตั้ง พร้อมทั้งประชาสัมพันธ์ให้รับทราบอย่างทั่วถึง

10.4 สร้างความตระหนัก เสริมสร้างความรู้ความเข้าใจเกี่ยวกับระบบการประกันคุณภาพ การศึกษาภายในสถานศึกษา

10.5 บุคลากรภายในสถานศึกษาร่วมจัดทำแนวปฏิบัติในการประกันคุณภาพภายใน สถานศึกษา เพื่อการยอมรับและยึดถือปฏิบัติร่วมกัน

10.6 จัดระบบข้อมูลสารสนเทศที่มีข้อมูลสารสนเทศครอบคลุมภารกิจ และสามารถแสดงถึง ประสิทธิภาพ ประสิทธิผลของการบริหารจัดการศึกษาของสถานศึกษาได้อย่างพอเพียง ถูกต้อง ชัดเจน เป็นปัจจุบัน และสามารถจัดเก็บเรียกใช้ข้อมูลสารสนเทศได้อย่างสะดวกรวดเร็ว

10.7 กำหนดมาตรฐานการศึกษาของสถานศึกษาให้เป็นไปตามมาตรฐานการศึกษาขั้นพื้นฐาน และหรือการศึกษาปฐมวัย และสามารถเพิ่มเติมเฉพาะในส่วนที่เป็นเอกลักษณ์ของท้องถิ่นได้

10.8 จัดทำแผนพัฒนาคุณภาพการศึกษาหรือแผนกลยุทธ์ของสถานศึกษา และจัดทำแผน ปฏิบัติการประจำปีรองรับ โดยควรคำนึงและครอบคลุมในเรื่องต่อไปนี้

(1) เป็นแผนที่ใช้ข้อมูลจากการวิเคราะห์สภาพปัญหาและความจำเป็นของสถานศึกษา อย่างเป็นระบบ

(2) กำหนดวิสัยทัศน์ พันธกิจ เป้าประสงค์ ผลผลิต และสภาพความสำเร็จของ การพัฒนา เช่น ผลสัมฤทธิ์ในวิชาการหลัก คุณลักษณะที่พึงประสงค์ เป็นต้น ซึ่งกำหนดไว้อย่าง ต่อเนื่อง ชัดเจน และเป็นรูปธรรม

(3) กำหนดวิธีการดำเนินงาน/กลยุทธ์ที่มีหลักวิชา ผลวิจัยหรือข้อมูลเชิงประจักษ์ที่อ้างอิง ได้ และสามารถนำไปสู่เป้าประสงค์ที่กำหนดไว้ได้

(4) กำหนดแหล่ง/หน่วยงานที่ให้การสนับสนุนและเกี่ยวข้องในแต่ละด้าน

(5) กำหนดบทบาทหน้าที่ของผู้รับผิดชอบ และการเข้ามามีส่วนร่วมของผู้ปกครองชุมชน ไว้ ให้ชัดเจน

(6) กำหนดแผนการใช้งบประมาณและทรัพยากรอย่างมีประสิทธิภาพ

10.9 จัดทำแผนการกำกับ ติดตาม ตรวจสอบ ทบทวน และรายงานผลการดำเนินงานตามแผน

10.10 ดำเนินการตามแผนพัฒนาคุณภาพ/แผนกลยุทธ์

10.11 ดำเนินการกำกับ ติดตาม ตรวจสอบ ทบทวน และรายงานผลการดำเนินงานตาม แผนพัฒนาคุณภาพ/แผนกลยุทธ์

10.12 ประเมินผลการดำเนินงานและความก้าวหน้าของการพัฒนาสถานศึกษาตามมาตรฐานการศึกษาที่กำหนด

10.13 จัดทำรายงานการพัฒนาคุณภาพการศึกษาประจำปี (รายงานประจำปี) เสนอหน่วยงานต้นสังกัด หน่วยงานที่เกี่ยวข้อง

11.-17. งานพัฒนากลุ่มสาระการเรียนรู้ 8 สาระ

การดำเนินการเป็นไปตามลักษณะงานของแต่ละกลุ่มสาระ

18. งานกิจกรรมพัฒนาผู้เรียน

งานกิจกรรมพัฒนาผู้เรียน เป็นงานที่เกี่ยวกับการจัดกิจกรรมพัฒนาผู้เรียนตามศักยภาพ มุ่งเน้นเพิ่มเติมจากการจัดกิจกรรมตามกลุ่มสาระ ประกอบด้วย งานกิจกรรมแนะแนว ห้องสมุด กิจกรรมชุมนุม กิจกรรมลูกเสือ ยุวกาชาด หรือกิจกรรมอื่นใดที่กำหนดไว้ในหลักสูตร มีแนวปฏิบัติ ดังนี้

18.1 รวบรวมระเบียบและแนวทางปฏิบัติเกี่ยวกับกิจกรรมพัฒนาผู้เรียน

18.2 จัดทำแผนปฏิบัติการประจำปี ปฏิทินปฏิบัติงาน สรุป และรายงานผลการปฏิบัติงานของกิจกรรมชุมนุม ลูกเสือ และกิจกรรมแนะแนว

18.3 กำหนดกลุ่มผู้เรียน อาจารย์ที่ปรึกษา และระบบบริหารจัดการกิจกรรมพัฒนาผู้เรียน

18.4 นิเทศ ติดตาม และประเมินผลการปฏิบัติงานการจัดกิจกรรมชุมนุม ลูกเสือ และเนตรนารี

18.5 จัดกิจกรรมแนะแนวตามโครงสร้างของหลักสูตร ทั้งการจัดการเรียนรู้และการจัดบริการต่าง ๆ อย่างครบถ้วน

18.6 การจัดและพัฒนาแหล่งเรียนรู้ทั้งในและนอกห้องเรียน

18.7 การปรับปรุงผลการเรียนของนักเรียนที่ต่ำกว่าเกณฑ์ขั้นต่ำของกิจกรรมพัฒนาผู้เรียน

18.8 ประสานการดำเนินงานกับกลุ่มสาระ

18.9 ปฏิบัติงานอื่น ๆ ตามที่ได้รับมอบหมาย